

# ΣΕΠΕΗΥ με Windows

---

Οδηγός εγκατάστασης, διαμόρφωσης &  
χρήσης

Έκδοση pdf του <https://ts.sch.gr/wiki/windows>

Copyright © 2008-2026 Τεχνική Στήριξη ΣΕΠΕΗΥ

# Πίνακας περιεχομένων

---

1. Εγχειρίδιο Windows	5
2. Αυτόνομες Εγκαταστάσεις	7
2.1 Windows 11	7
2.1.1 Εγκατάσταση σταθμού εργασίας	7
2.1.2 Απαιτήσεις υλικού σταθμών εργασίας	8
2.1.3 Έλεγχος συμβατότητας υλικού	9
2.1.4 Εγκατάσταση	10
2.1.5 Βασικές ρυθμίσεις σταθμού εργασίας	22
2.1.6 Μετέπειτα Ενέργειες	25
2.2 Windows Server 2025	29
2.2.1 Εγκατάσταση εξυπηρετητή Windows Server	29
2.2.2 Απαιτήσεις υλικού εξυπηρετητή	30
2.2.3 Έλεγχος συμβατότητας υλικού	31
2.2.4 Εγκατάσταση	32
2.2.5 Βασικές ρυθμίσεις εξυπηρετητή	40
2.2.6 Μετέπειτα Ενέργειες	54
3. Client Server Αρχιτεκτονική	58
3.1 Σ.Ε.Π.Ε.Η.Υ με Domain Controller (Αρχιτεκτονική client-server)	58
3.1.1 Περιγραφή της αρχιτεκτονικής	58
3.1.2 Προαπαιτούμενα της υλοποίησης	58
3.1.3 Οδηγίες εγκατάστασης	59
3.1.4 Μετέπειτα ενέργειες	59
3.2 Περιγραφή Αρχιτεκτονικής	60
3.2.1 Αρχιτεκτονική	60
3.2.2 Πλεονεκτήματα χρήσης Active Directory	62
3.2.3 Μειονεκτήματα χρήσης Active Directory	63
3.2.4 Απαιτήσεις	64
3.3 Οδηγίες εγκατάστασης	65
3.3.1 Ρύθμιση Windows Active Directory και Domain Controller	65
3.3.2 Πολιτικές Domain	73
3.3.3 Σύνδεση σταθμού εργασίας στο domain	79
3.3.4 Δημιουργία χρηστών και ομάδων χρηστών	81

3.4	Μετέπειτα ενέργειες	83
3.4.1	Οδηγοί χρήσης Windows Server & Active Directory	83
3.4.2	Εγκατάσταση περιφερειακών συσκευών	84
3.5	Για προχωρημένους	85
3.5.1	Ειδικά θέματα	85
4.	Centralized Computing Αρχιτεκτονική	86
4.1	Σ.Ε.Π.Ε.Η.Υ με Remote Desktop Session Host (RD Session Host Server - Centralized Computing αρχιτεκτονική)	86
4.1.1	Περιγραφή της αρχιτεκτονικής	86
4.1.2	Προαπαιτούμενα της υλοποίησης	86
4.1.3	Οδηγίες εγκατάστασης	87
4.1.4	Μετέπειτα ενέργειες	87
4.2	Περιγραφή Αρχιτεκτονικής	88
4.2.1	Αρχιτεκτονική	88
4.2.2	Πλεονεκτήματα	90
4.2.3	Μειονεκτήματα	91
4.2.4	Απαιτήσεις	92
4.3	Οδηγίες εγκατάστασης	97
4.3.1	Εγκατάσταση Windows RDSH Server	97
4.3.2	Ρύθμιση σταθμού εργασίας	99
4.3.3	Δημιουργία χρηστών για Remote Desktop Services	100
4.4	Μετέπειτα ενέργειες	101
4.4.1	Οδηγοί χρήσης Windows Remote Desktop Services	101
4.4.2	Εγκατάσταση περιφερειακών συσκευών	102
4.5	Για προχωρημένους	104
4.5.1	Ειδικά θέματα	104
4.5.2	Επιπλέον υπηρεσίες / λογισμικό	105
4.5.3	Παραμετροποίηση RDSH	106
4.5.4	Εγκατάσταση αδειών Remote Desktop	107
5.	Προσθήκη λογισμικού	110
5.1	Εγκατάσταση λογισμικού σε Λ/Σ Windows	110
5.1.1	Windows Package Manager (winget)	110
5.1.2	Αναλυτικές Οδηγίες	111
5.2	Για αρχάριους	113
5.2.1	Η εφαρμογή 7zip	113
5.2.2	Η εφαρμογή InfraRecorder	114

5.2.3	Η εφαρμογή Sumatra PDF	115
5.2.4	Η εφαρμογή προβολής εικόνων IrfanView	116
5.2.5	Η εφαρμογή Mozilla Firefox	117
5.2.6	Η εφαρμογή Google Chrome	118
5.2.7	Η εφαρμογή Pale Moon	119
5.2.8	Η εφαρμογή VLC Player	120
5.2.9	Η εφαρμογή Adobe Flash Player	121
5.2.10	Η πλατφόρμα java	123
5.2.11	Η σουίτα εφαρμογών γραφείου LibreOffice	125
5.2.12	Η σουίτα εφαρμογών γραφείου Microsoft Office	127
5.2.13	Η εφαρμογή επεξεργασίας εικόνων GIMP	128
5.2.14	Η εφαρμογή επεξεργασίας ήχου Audacity	130
5.2.15	Η εφαρμογή σχεδίασης τρισδιάστατων γραφικών Blender	131
5.2.16	Η εφαρμογή ενημέρωσης των οδηγών του υλικού Snappy Driver Installer	132
5.2.17	Η εφαρμογή sch-scripts για Windows	133
5.3	Για προχωρημένους	135
5.3.1	Ενεργοποίηση επιπλέον υπηρεσιών	135
5.3.2	Διαχείριση τάξης (Classroom management)	136
5.3.3	Παροχή εικονικών μηχανών	138
5.3.4	Απομακρυσμένη πρόσβαση	140
5.3.5	Διαμοίραση των αναβαθμίσεων των Windows στο τοπικό δίκτυο του Σ.Ε.Π.Ε.Η.Υ.	145
5.3.6	Διακομιστής Διαμεσολάβησης	146

# 1. Εγχειρίδιο Windows

---

Το παρόν εγχειρίδιο αναφέρεται κυρίως σε σχολεία που στα Σ.Ε.Π.Ε.Η.Υ. τους χρησιμοποιούν Windows. Είναι διαθέσιμο σε [μορφή pdf](#) στη [Βιβλιοθήκη Εγγράφων](#) του [Ενημερωτικού Κόμβου της Τεχνικής Στήριξης](#), όπου επιπλέον διατίθενται οδηγοί και για παλαιότερες εκδόσεις των Windows.

Τα Σ.Ε.Π.Ε.Η.Υ. έχουν εξοπλιστεί την τελευταία δεκαπενταετία με ηλεκτρονικούς υπολογιστές, συνήθως με έξι έως δεκαπέντε σταθμούς εργασίας και έναν εξυπηρετητή. Τα λειτουργικά συστήματα που κυριάρχησαν στις εγκαταστάσεις ήταν του κατασκευαστικού οίκου Microsoft, γνωστά ως MS-Windows, σε διάφορες εκδόσεις. Η εμπειρία από τη λειτουργία τους έδειξε ότι ο συγκεκριμένος τρόπος υλοποίησης "έπασχε" λόγω πολυπλοκότητας εγκατάστασης, διαχείρισης και υποστήριξης (εγκατάσταση, διαχείριση και υποστήριξη κάθε Η/Υ ξεχωριστά), σύντομης απαξίωσης υλικού και λογισμικού και αυξημένου κόστους αναβάθμισης του εξοπλισμού.

Για αυτόν το λόγο οι προτεινόμενες λύσεις αξιοποίησης MS-Windows περιβάλλοντος που ανταποκρίνονται στις ανάγκες των Σ.Ε.Π.Ε.Η.Υ. (αυτοματοποίηση της εγκατάστασης, μείωση του διαχειριστικού κόστους, μικρό κόστος λειτουργίας κ.τ.λ.) περιλαμβάνουν είτε λειτουργία **Domain Controller Server** (σε μοντέλο [client-server computing](#)), είτε λειτουργία **Remote Desktop Session Host Server** (σε μοντέλο [centralized computing](#)).

## Προσοχή

Για να εγκατασταθεί το περιβάλλον των MS-Windows στο Σ.Ε.Π.Ε.Η.Υ. θα πρέπει να διαθέτετε τις απαραίτητες άδειες MS-Windows Server για τον εξυπηρετητή και MS-Windows Professional για τους σταθμούς εργασίας. Επίσης θα πρέπει να διαθέτετε τον κατάλληλο αριθμό των Client Access Licenses (CALs) (ίσον με τον αριθμό των σταθμών εργασίας) για τον MS-Windows Server, ενώ για Remote Desktop Session Host υπηρεσία θα απαιτηθούν και Remote Desktop άδειες (RD-CALs)."

Ανάλογα με το υπολογιστικό μοντέλο που θα επιλέξετε να υλοποιήσετε, ακολουθήστε τις οδηγίες για την υλοποίηση λύσης βασισμένης:

- στο μοντέλο [client-server](#) (με εξυπηρετητή Domain Controller).
- στο μοντέλο [centralized-computing](#) (με εξυπηρετητή Remote Desktop Session Host).

## Πληροφορία

Σε περίπτωση που επιθυμείτε αυτόνομη εγκατάσταση (standalone) ενός σταθμού εργασίας ή ενός εξυπηρετητή με Windows ακολουθήστε τις οδηγίες για [Windows 11](#) και για [Windows Server 2025](#).

Οι οδηγίες αυτές αποτελούν το 1ο βήμα για την υλοποίηση των προτεινόμενων αρχιτεκτονικών.

## 2. Αυτόνομες Εγκαταστάσεις

---

### 2.1 Windows 11

---

#### 2.1.1 Εγκατάσταση σταθμού εργασίας

---

##### Πληροφορία

Οι οδηγίες που ακολουθούν καλύπτουν την έκδοση του λειτουργικού συστήματος Microsoft Windows 11

#### **Βασική εγκατάσταση**

- Ελάχιστες Απαιτήσεις υλικού σταθμού εργασίας
- Έλεγχος Συμβατότητας υλικού σταθμού εργασίας
- Εγκατάσταση λειτουργικού συστήματος
- Βασικές ρυθμίσεις λειτουργικού συστήματος
- Εγκατάσταση λογισμικού

#### **Μετέπειτα ενέργειες**

Τα επόμενα βήματα δεν χρειάζονται αν επιθυμείτε μόνο μια απλή εγκατάσταση. Πιθανά όμως να απαιτηθούν σε επόμενο χρόνο όταν εξοικειωθείτε με το περιβάλλον.

- Εγκατάσταση περιφερειακών συσκευών
- Δημιουργία χρηστών
- Προχωρημένα θέματα (εγκατάσταση επιπλέον λογισμικού)

## 2.1.2 Απαιτήσεις υλικού σταθμών εργασίας

- Το υλικό των σταθμών εργασίας θα πρέπει να καλύπτει τις ελάχιστες απαιτήσεις που αναφέρονται [εδώ](#). Εξετάστε αν ο επεξεργαστής του σταθμού εργασίας ανήκει στους υποστηριζόμενους [επεξεργαστές](#).

### Προειδοποίηση

- Σκόπιμο είναι το υλικό των σταθμών εργασίας να καλύπτει τις προτεινόμενες απαιτήσεις του κάθε λειτουργικού συστήματος καθώς αν ικανοποιούνται μόνο οι ελάχιστες πιθανόν να παρατηρούνται σημαντικές καθυστερήσεις στην απόκριση των υπηρεσιών του Σ.Ε.Π.Ε.Η.Υ.
- Στις παραπάνω απαιτήσεις δώστε ιδιαίτερη προσοχή αφενός στην υποστήριξη [TPM v2.0](#), από τον επεξεργαστή και αφετέρου στην ενεργοποίηση του TPM στο BIOS/UEFI στον Η/Υ που θα εγκαταστήσετε τα Windows 11.

### Συμβουλή

Σε περίπτωση που ο σταθμός εργασίας δεν καλύπτει τις ελάχιστες απαιτήσεις, μπορείτε να δοκιμάσετε να κάνετε εγκατάσταση με χρήση του εργαλείου [Rufus](#)

## 2.1.3 Έλεγχος συμβατότητας υλικού

---

Πριν προχωρήσετε στην εγκατάσταση του εξυπηρετητή και των σταθμών εργασίας ελέγξτε εάν το υλικό τους είναι συμβατό με το λειτουργικό σύστημα που θα εγκατασταθεί.

Για τους σταθμούς εργασίας χρησιμοποιήστε:

- την εφαρμογή της Microsoft [PC Health Check](#),
- ή την ΕΛ/ΛΑΚ εφαρμογή [WhyNotWin11](#).

## 2.1.4 Εγκατάσταση

### Εγκατάσταση λειτουργικού συστήματος

#### ΠΡΟΕΤΟΙΜΑΣΙΑ ΕΓΚΑΤΑΣΤΑΣΗΣ

Η φιλοσοφία που διέπει την εγκατάσταση του λειτουργικού συστήματος Windows 11 εξαρτάται από πολλές παραμέτρους, όπως η ύπαρξη περισσότερων σκληρών δίσκων, καθώς και η χωρητικότητα αυτών ή η ανάγκη για εγκατάσταση άλλων λειτουργικών συστημάτων στον ίδιο υπολογιστή (π.χ. Linux). Οι γενικές οδηγίες που μπορούν να εφαρμοστούν στη συνηθισμένη περίπτωση ύπαρξης ενός μόνο σκληρού δίσκου είναι οι ακόλουθες:

- Να πραγματοποιείται διαχωρισμός του σκληρού δίσκου σε περισσότερες από μία κατατμήσεις
- Η διαμόρφωση των κατατμήσεων πραγματοποιείται με χρήση του συστήματος αρχείων NTFS.
- Η κύρια κατάτμηση που περιλαμβάνει το λειτουργικό σύστημα και τις εγκατεστημένες εφαρμογές να καταλαμβάνει το 30% του σκληρού δίσκου (ή τουλάχιστον 20GB). Η λήψη αντιγράφου ασφαλείας αυτής της κατάτμησης επαρκεί για έκτακτες περιπτώσεις αντιμετώπισης καταστροφών (disaster recovery). Το όνομα (volume label) της κατάτμησης προτείνεται να είναι "system".
- Η δεύτερη κατάτμηση να καταλαμβάνει το 30% της διαθέσιμης χωρητικότητας και να χρησιμοποιείται αν είναι επιθυμητό για την εγκατάσταση δεύτερου λειτουργικού συστήματος. Το όνομα (volume label) της κατάτμησης προτείνεται να είναι ομώνυμο του λειτουργικού συστήματος που έχει εγκατασταθεί (π.χ. "linux").
- Ο χώρος που απομένει και αποτελεί το 40% της χωρητικότητας του σκληρού δίσκου προτείνεται να χρησιμοποιείται για τη λήψη αντιγράφων ασφαλείας. Το όνομα (volume label) της κατάτμησης προτείνεται να είναι "backup".

#### ΔΗΜΙΟΥΡΓΙΑ ΜΕΣΩΝ ΕΓΚΑΤΑΣΤΑΣΗΣ

Συστήνεται, ακόμη και αν διαθέτετε πρωτότυπα μέσα εγκατάστασης να δημιουργείτε ένα καινούριο μέσο εγκατάστασης κάνοντας χρήση του εργαλείου [Media Creation Tool](#). Με αυτόν τον τρόπο γίνεται εγκατάσταση της πιο πρόσφατης έκδοσης των Windows 11, οπότε μειώνεται δραματικά τόσο ο χρόνος που απαιτείται για αναβαθμίσεις του Λ/Σ όσο και η πιθανότητα εκμετάλλευσης των ευπαθειών του Λ/Σ μέχρι την αναβάθμισή του.

Η εγκατάσταση του Media Creation Tool μπορεί να γίνει σε οποιονδήποτε ήδη εγκατεστημένο με Windows σταθμό εργασίας. Αφού το εγκαταστήσετε και το εκκινήσετε, το εργαλείο κατεβάζει την πιο πρόσφατη έκδοση των Windows 11 και σας καθοδηγεί να δημιουργήσετε ένα μέσω τύπου DVD ή USB που θα χρησιμοποιήσετε για την εγκατάσταση στο νέο σταθμό εργασίας.

### Συμβουλή

- Ακολουθώντας αυτήν τη διαδικασία μειώνετε το χρόνο εγκατάστασης καθώς δεν θα χρειαστεί να "κατεβάσετε" και να εγκαταστήσετε τις απαραίτητες αναβαθμίσεις (updates, patches κ.τ.λ.)
- Σε περίπτωση που ο σταθμός εργασίας δεν ικανοποιεί τις [ελάχιστες απαιτήσεις](#) για την εγκατάσταση των Windows 11, δοκιμάστε τη δημιουργία USB μέσου εγκατάστασης με αξιοποίηση του εργαλείου [Rufus](#)

#### ΕΚΚΙΝΗΣΗ ΤΟΥ Η/Υ ΑΠΟ ΤΟ CD/DVD/USB

Τοποθετήστε το μέσο εγκατάστασης MS-Windows 11 Pro στο σταθμό εργασίας και ρυθμίστε το UEFI ή το BIOS (ή πατήστε **F12** για να βγει το boot menu) ώστε να εκκινήσει από αυτό.

#### ΕΠΙΛΟΓΗ ΧΕΙΡΟΚΙΝΗΤΗΣ Ή ΑΥΤΟΜΑΤΟΠΟΙΗΜΕΝΗΣ ΕΓΚΑΤΑΣΤΑΣΗΣ

Σε αυτό το σημείο μπορείτε είτε να προχωρήσετε ακολουθώντας τα βήματα της [Χειροκίνητης εγκατάστασης](#) είτε, αν αισθάνεσθε "προχωρημένος", να ακολουθήσετε τα βήματα της [Αυτοματοποιημένης εγκατάστασης](#).

## Εγκατάσταση Windows 11 με αξιοποίηση του εργαλείου Rufus

Το εργαλείο Rufus είναι μία ΕΛ/ΛΑΚ εφαρμογή διαθέσιμη [εδώ](#) και επιτρέπει την παράκαμψη των απαιτήσεων της εγκατάστασης Windows 11 (λ.χ. BIOS/UEFI, CPU, RAM, TPM).

### ΟΔΗΓΙΕΣ ΕΓΚΑΤΑΣΤΑΣΗΣ

- Αφού κατεβάσετε την τρέχουσα έκδοση του Rufus (πχ rufus-4.11.exe) την εγκαθιστάτε σε ένα σταθμό εργασίας.
- Επιτρέψτε η εφαρμογή Rufus να ελέγχει για τυχόν αναβαθμίσεις.
- Εισάγετε ένα USB stick άδειο στο σταθμό εργασίας (εάν περιέχει δεδομένα αυτά θα σβηστούν, με τη σύμφωνη γνώμη σας, κατά τη διαμόρφωσή του).

- Επιλέξτε BIOS & MBR σχέδιο κατανομής (εάν η μητρική σας δεν υποστηρίζει UEFI).
- Επιλέξτε το Windows 11 ISO για την εγκατάσταση (πχ Win11\_24H2\_Greek\_x64.iso).
- Επιλέξτε **Εκκίνηση**.
- Επιλέξτε ποιες ρυθμίσεις θέλετε να καταργήσετε από την εγκατάσταση:
  - Μνήμη RAM <= 4GB ή TPM < 2.0
  - Κατάργηση απαιτήσεων για ηλεκτρονικό λογαριασμό Microsoft
  - Παράβλεψη ερωτήσεων απορρήτου

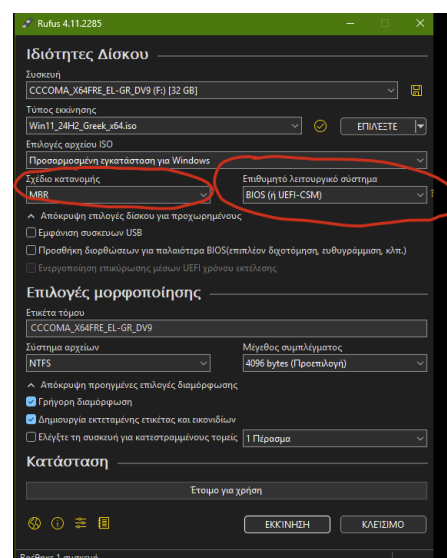

- Επιλέξτε **OK**.
- Χρησιμοποιήστε το USB stick να κάνετε εκκίνηση του σταθμού εργασίας που θέλετε να εγκαταστήσετε Windows 11 ακολουθώντας τη διαδικασία [Χειροκίνητης Εγκατάστασης](#) ή [Αυτοματοποιημένης Εγκατάστασης](#).

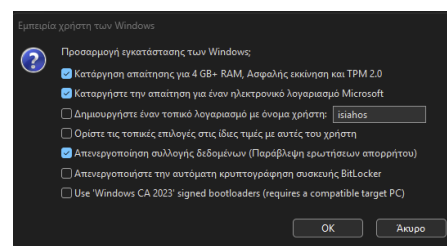

### Προειδοποίηση

- Η παραπάνω διαδικασία θα πρέπει να επαναληφθεί στην επόμενη έκδοση των Windows 11 (π.χ. την 25H2) καθώς το σύστημα αναβαθμίσεων των Windows 11 δεν θα σας ενημερώσει αφού ο σταθμός εργασίας δεν καλύπτει τις ελάχιστες απαιτήσεις των Windows 11.
- Θα πρέπει να εκτιμηθεί από εσάς εάν το υλικό του σταθμού εργασίας σας αποκρίνεται αποδεκτά με το λειτουργικό σύστημα Windows 11 βάσει της χρήσης που κάνετε και των εφαρμογών που θα εγκαταστήσετε.
- Σε κάθε περίπτωση είναι προτιμότερο να έχετε έναν υπολογιστή σχετικά περιορισμένων δυνατοτήτων με Windows 11 και τις απαιτούμενες μηνιαίες αναβαθμίσεις και διορθώσεις ασφαλείας, από το να παραμείνει με Windows 10 χωρίς αυτές.

## Χειροκίνητη εγκατάσταση λειτουργικού συστήματος

### ΡΥΘΜΙΣΗ ΓΛΩΣΣΑΣ

Κατά την αρχική εγκατάσταση, στο παράθυρο **Επιλογή ρυθμίσεων γλώσσας** επιλέξτε τα ακόλουθα:

- Γλώσσα προς εγκατάσταση: **Ελληνικά (Ελλάδας)**
- Μορφή ώρας και νομισματικής μονάδας: **Ελληνικά (Ελλάδας)**

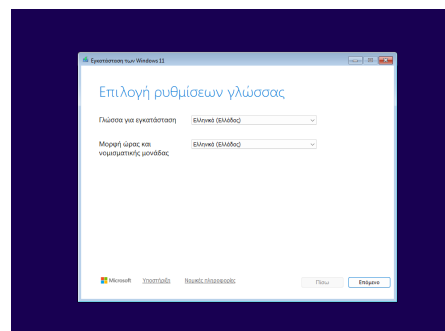

Στο παράθυρο **Επιλογή ρυθμίσεων πληκτρολογίου** επιλέξτε:

- Πληκτρολόγιο ή μέθοδος εισόδου: **Ηνωμένων Πολιτειών**

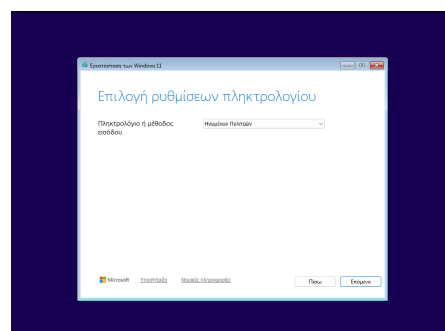

### ΕΚΚΪΝΗΣΗ ΕΓΚΑΤΑΣΤΑΣΗΣ

Επιλέγετε

- **Εγκατάσταση των Windows 11**
- Συμφωνώ να διαγραφούν όλα, συμπεριλαμβανομένων των αρχείων, των εφαρμογών και των ρυθμίσεων
- Επιλέξτε **Επόμενο**.

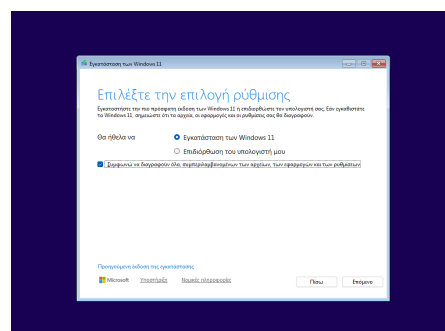

Στο παράθυρο **Κλειδί προϊόντος**:

- Εάν διαθέτετε το κλειδί των Windows πληκτρολογήστε το,
- Αλλιώς επιλέξτε **Δεν διαθέτω αριθμό-κλειδί προϊόντος**
- Στη συνέχεια επιλέξτε **Επόμενο**

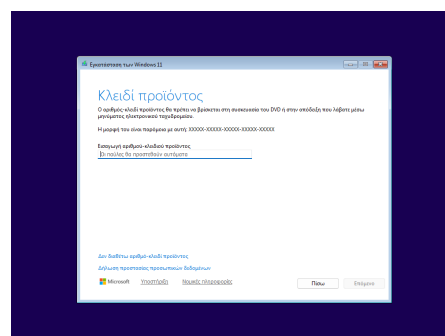

Στο παράθυρο **Επιλογή ειδώλου**, επιλέξτε:

- **Windows 11 Pro**
- **Επόμενο**

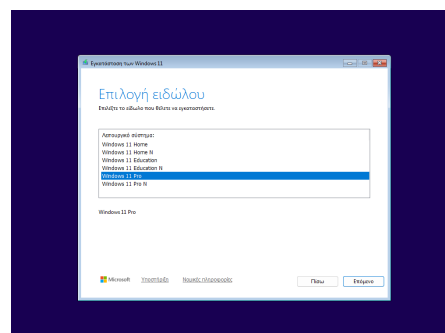

Το επόμενο βήμα για να προχωρήσει η εγκατάσταση είναι να γίνει αποδοχή των όρων της άδειας χρήσης του προϊόντος. Επιλέξτε **Αποδοχή**

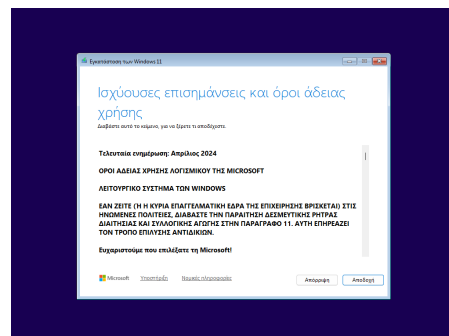

Στην ερώτηση **Επιλογή θέσης για την εγκατάσταση των Windows 11** επιλέξτε τον σκληρό δίσκο που επιθυμείτε και κατόπιν επιλέξτε **Δημιουργία διαμερισμάτων** και ορίστε το μέγεθος σε MB και επιλέξτε **Εφαρμογή**.

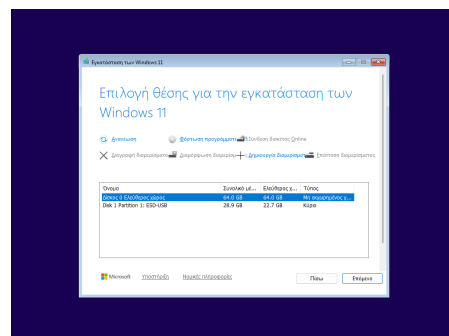

Αποδεχτείτε την αυτόματη δημιουργία των τριών διαμερισμάτων και επιλέξτε **Επόμενο**.

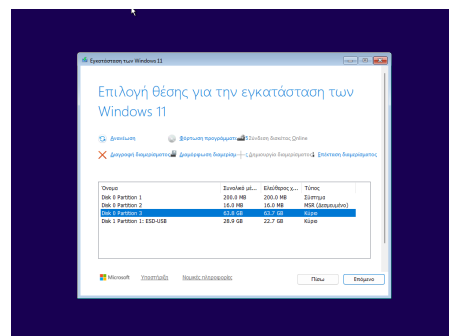

Στο παράθυρο **Έτοιμοι για εγκατάσταση** υπάρχει η ανακεφαλαίωση των παραπάνω επιλογών:

- Επιλέξτε **Εγκατάσταση**.

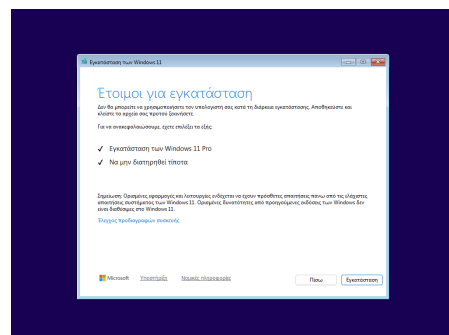

Στη συνέχεια η εγκατάσταση των Windows σας ενημερώνει για τη διαδικασία αντιγραφής και εγκατάστασης των αρχείων, των δυνατοτήτων και των ενημερώσεων που η διάρκειά της (περίπου 8'-15') εξαρτάται από την ταχύτητα του συστήματός σας (μνήμη, δίσκος κτλ).

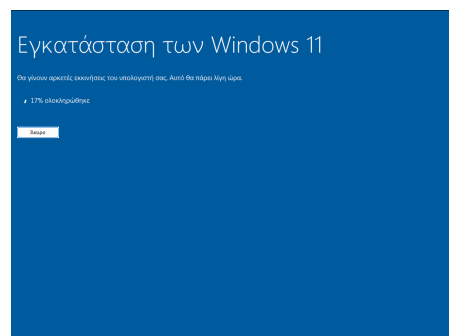

Κατόπιν της ολοκλήρωσης της αντιγραφής των αρχείων του συστήματος το σύστημα εκκινεί από την εγκατάσταση και ζητά

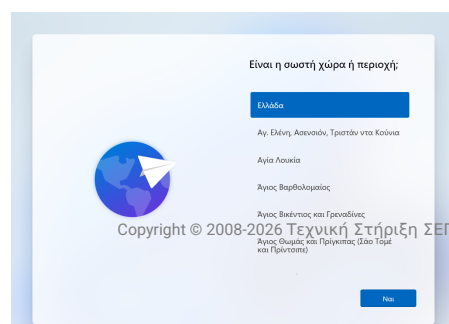

να οριστούν οι ρυθμίσεις της εγκατάστασης. Επιβεβαιώστε επιλέγοντας **ΝΑΙ** ότι η περιοχή που βρίσκεστε είναι η Ελλάδα.

Επιβεβαιώστε επιλέγοντας **ΝΑΙ** ότι η διάταξη του πληκτρολογίου είναι Ελληνικά.

Επιλέξτε **Παράλειψη** να μην προστεθεί δεύτερη διάταξη πληκτρολογίου. Όταν ολοκληρωθεί η διαδικασία ο Η/Υ θα επανεκκινήσει για να συνεχίσει η παραμετροποίηση του συστήματος.

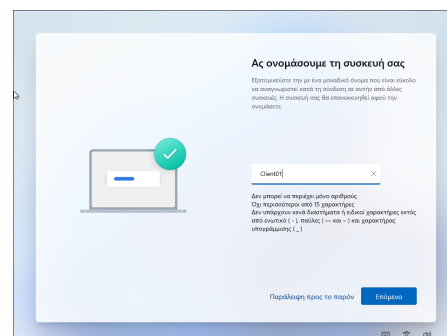
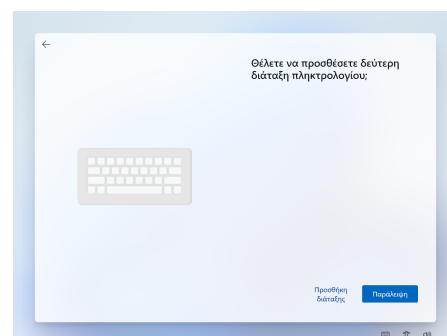
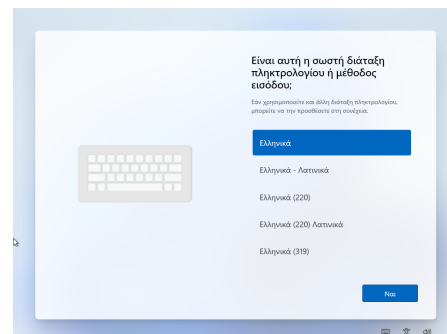

## ΟΝΟΜΑΣΙΑ ΣΤΑΘΜΟΥ ΕΡΓΑΣΙΑΣ

Το επόμενο βήμα είναι να αποδοθεί όνομα στο σταθμό εργασίας. Στο Σ.Ε.Π.Ε.Η.Υ. οι σταθμοί εργασίας προτείνεται να έχουν όνομα της μορφής "ClientXY" και η αρίθμηση να ακολουθεί την τοποθέτηση των σταθμών εργασίας στο χώρο του εργαστηρίου.

Δώστε τον νέο όνομα πχ Client01, PC01 κτλ και κατόπιν επιλέξτε **Επόμενο** και επανεκκινήστε το σταθμό εργασίας.

## Συμβουλή

Αν πατήσετε **Παράλειψη** μπορείτε να μετονομάσετε αργότερα το σταθμό εργασίας πατώντας το **Windows key** (ή click στο σημαϊάκι των Windows) ► **Ρυθμίσεις** (το γρανάτζι) ► **Σύστημα** ► **Μετονομασία**

## ΟΡΙΣΜΟΣ ΔΙΑΧΕΙΡΙΣΤΗ

Στην ερώτηση **Που θέλετε να ρυθμίσετε αυτήν τη συσκευή;**

- Επιλέξτε **Ρύθμιση για εταιρεία ή σχολή** και **Επόμενο**

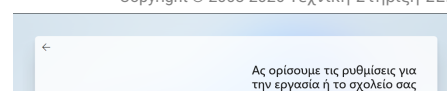
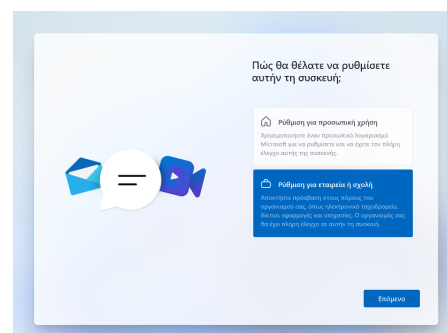

Στο παράθυρο **Ας ορίσουμε τις ρυθμίσεις για την εργασία ή το σχολείο σας**:

- Επιλέξτε  και

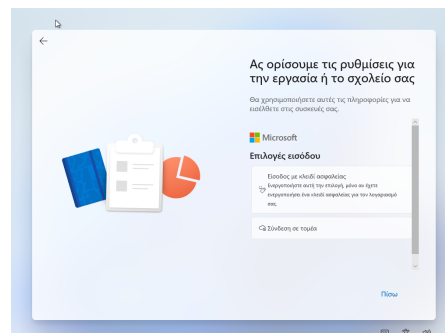

Στο παράθυρο **Ποιος θα χρησιμοποιεί αυτήν τη συσκευή**:

- Ορίστε το όνομα χρήστη **localadmin** και τον κωδικό του και απαντήστε στις 3 ερωτήσεις που θα επιλέξετε για την επαλήθευση των στοιχείων του. Καταγράψτε και αποθηκεύστε σε χαρτί τις απαντήσεις ώστε να είναι διαθέσιμες αν ποτέ τις χρειαστείτε.

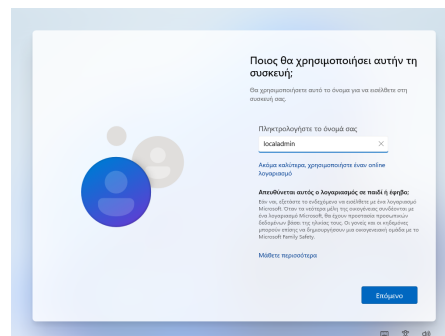

## Συμβουλή

Προτείνεται η χρήση κωδικού τουλάχιστον 8 χαρακτήρων, που να περιλαμβάνει πεζούς και κεφαλαίους λατινικούς χαρακτήρες, σημεία στίξης και αριθμούς (π.χ. **Changem3!**).

**Η πρακτική χρήσης προφανούς ή κοινού κωδικού ασφαλείας πρέπει να αποφεύγεται.**

## ΡΥΘΜΙΣΕΙΣ ΙΔΙΩΤΙΚΟΤΗΤΑΣ

Το επόμενο βήμα αφορά ρυθμίσεις ιδιωτικότητας. Προτείνουμε να επιλέξετε όσο το δυνατόν πιο αυστηρές ρυθμίσεις.

Στην ερώτηση **Να επιτρέπεται στη Microsoft και στις εφαρμογές να χρησιμοποιούν την τοποθεσία** επιλέξτε

και κατόπιν .

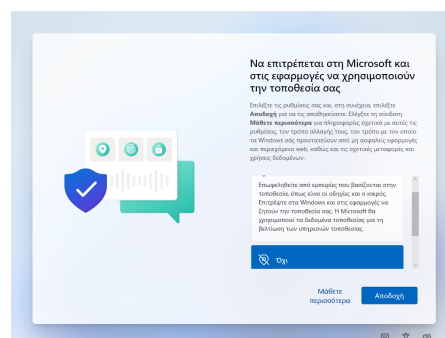

Στην ερώτηση **Εύρεση της συσκευής μου** επιλέξτε  και κατόπιν .

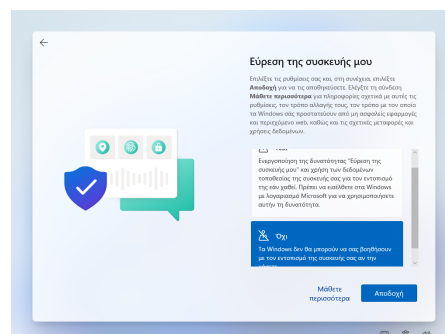

Στην ερώτηση **Αποστολή διαγνωστικών δεδομένων στη Microsoft** επιλέξτε **Βασικό** και κατόπιν **Αποδοχή**.

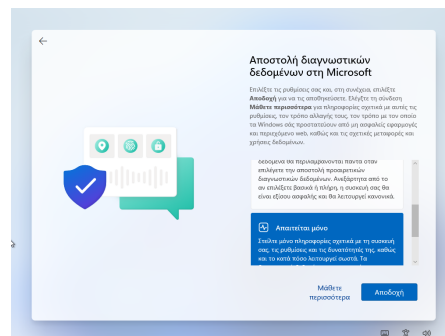

Στην ερώτηση **Βελτίωση γραφής και πληκτρολόγησης** επιλέξτε **Όχι** και κατόπιν **Αποδοχή**.

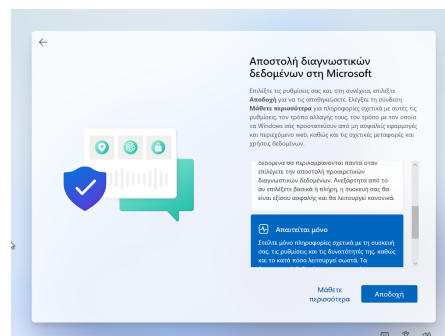

Στην ερώτηση **Αποκτήστε εξατομικευμένες εμπειρίες μέσω των διαγνωστικών δεδομένων** επιλέξτε **Όχι** και κατόπιν **Αποδοχή**.

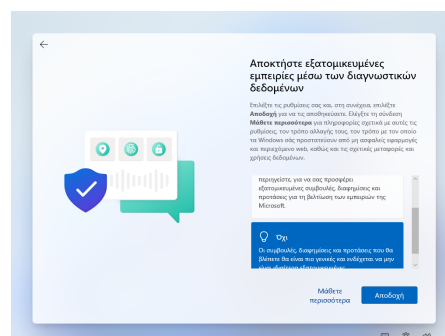

Τέλος, στην ερώτηση **Να επιτρέπεται στις εφαρμογές να χρησιμοποιούν το αναγνωριστικό διαφήμισης** επιλέξτε **Όχι** και κατόπιν **Αποδοχή**.

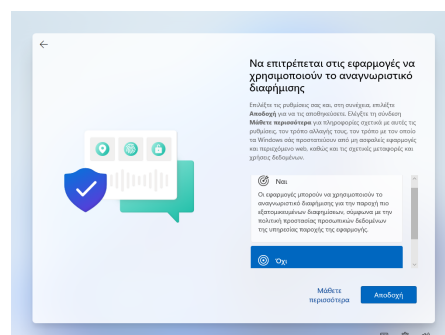

**ΟΛΟΚΛΗΡΩΣΗ ΕΓΚΑΤΑΣΤΑΣΗΣ**

Η εγκατάσταση προχωρά και θα πρέπει να περιμένετε μέχρι να ολοκληρωθεί.

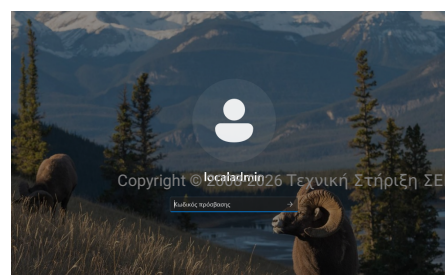
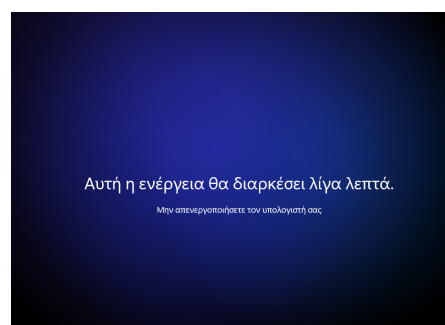

Κατόπιν της επανεκκίνησης η εγκατάσταση έχει ολοκληρωθεί και πλέον έχετε τη δυνατότητα να συνδεθείτε με το λογαριασμό διαχειριστή που δημιουργήσατε και να προχωρήσετε με τις **Βασικές ρυθμίσεις του λειτουργικού συστήματος**.



Κατόπιν μπορείτε να συνεχίσετε με το βήμα των [Βασικών ρυθμίσεων του λειτουργικού συστήματος](#).

## 2.1.5 Βασικές ρυθμίσεις σταθμού εργασίας

Για την εύρυθμη λειτουργία του σταθμού εργασίας κρίνεται απαραίτητη η πραγματοποίηση των ακόλουθων ρυθμίσεων.

### Εγκατάσταση ενημερώσεων

Απαραίτητη προϋπόθεση για την εύρυθμη λειτουργία του λειτουργικού συστήματος είναι η εγκατάσταση όλων των κρίσιμων ενημερώσεων.

Πατήστε το **Windows key** (ή click στο σημαδάκι των Windows) ► **Ρυθμίσεις** (το γρανάτζι) ► **Ενημέρωση και Ασφάλεια** ► **Έλεγχος για ενημερώσεις**.

Θα πραγματοποιηθεί σύνδεση στο Windows Update και θα "κατέβουν" και θα εγκατασταθούν οι απαραίτητες αναβαθμίσεις. Ενδέχεται να χρειαστεί και επανεκκίνηση για τη ολοκλήρωση της εγκατάστασης των ενημερώσεων.

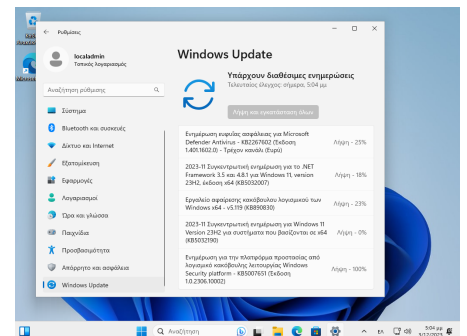

### PowerShell (administrator): Εγκατάσταση Ενημερώσεων

```
Set-ExecutionPolicy -Scope CurrentUser -ExecutionPolicy Unrestricted
Import-Module PSWindowsUpdate -Force
Get-Windowsupdate
Install-WindowsUpdate -AcceptAll -AutoReboot
```

### Προσοχή

Εάν δεν έχετε πραγματοποιήσει την εγκατάσταση από πρόσφατη έκδοση μέσω εγκατάστασης όπως αναφέρθηκε στην [παράγραφο δημιουργίας μέσω εγκατάστασης](#), προτείνουμε να εγκαταστήσετε τον [Windows 11 Update Assistant](#), ο οποίος θα σας κάνει ενημέρωση στην πιο πρόσφατη έκδοση των Windows αποφεύγοντας τις πολύωρες αναβαθμίσεις.

### Ενεργοποίηση άδειας

Μετά την εγκατάσταση του λειτουργικού συστήματος είναι πιθανό να απαιτείται η ενεργοποίησή του μέσα σε κάποιο χρονικό διάστημα για να είναι δυνατή η περαιτέρω χρήση του (product activation). Η άδεια χρήσης καθορίζει αν είναι απαραίτητο κάτι τέτοιο καθώς και το διάστημα που μπορεί να

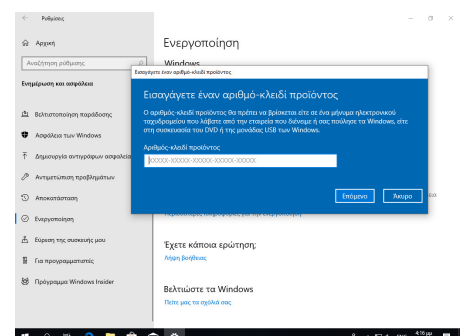

χρησιμοποιηθούν τα Windows 11 χωρίς ενεργοποίηση. Η πρακτική για τους σταθμούς εργασίας των σχολικών εργαστηρίων είναι να πραγματοποιείται η διαδικασία μέσω διαδικτύου.

### Πληροφορία

Εάν δεν εμφανιστεί το μήνυμα ενεργοποίησης μπορείτε να "τρέξετε" το SOFTWARE LICENSING USER INTERFACE (SLUI) σε γραμμή εντολών, ανοίγοντας ένα τερματικό πατώντας **Windows Key** + **R** και πληκτρολογώντας `cmd` και δίνοντας την εντολή:

```
slui
```

## Εγκατάσταση οδηγών υλικού και περιφερειακών

Τμήμα της εγκατάστασης του λειτουργικού συστήματος θεωρείται και η εγκατάσταση των οδηγών συσκευών (system drivers) της μητρικής, των καρτών επέκτασης και των περιφερειακών συσκευών.

Μπορεί να γίνει χρήση των μέσων (cd's, δισκέτες κλπ) που παρασχέθηκαν μαζί με το υπολογιστικό σύστημα. Προτείνεται όμως να εγκαθίστανται οι τελευταίες εκδόσεις των οδηγών, που στην πλειονότητα των περιπτώσεων μπορούν να ληφθούν από το Διαδίκτυο.

Μπορείτε να κάνετε και έναν έλεγχο για τυχόν πιο ενημερωμένους οδηγούς με την ΕΛ/ΛΑΚ εφαρμογή [Snappy Driver Installer](#).

Σε περίπτωση που ο Η/Υ διαθέτει υλικό του κατασκευαστικού οίκου Intel, μπορείτε να ελέγξετε για ενημερώσεις των εκδόσεων των οδηγών του υλικού με την εφαρμογή [Intel Driver & Support Assistant](#).

Η εγκατάσταση του εκτυπωτή, που συνήθως είναι συνδεδεμένος στο σταθμό εργασίας μπορεί να γίνει σε αυτό το σημείο σύμφωνα με τις οδηγίες του εκάστοτε μοντέλου. Για τη χρήση της υπηρεσίας εκτύπωσης από όλους τους χρήστες του εργαστηρίου ο εκτυπωτής πρέπει να διαμοιραστεί, οπότε ο σταθμός αναλαμβάνει και το ρόλο του διακομιστή εκτυπώσεων.

### Συμβουλή

Προτείνεται, εφόσον υπάρχει εξυπηρετητής, ο [διαμοιρασμός εκτυπωτών να γίνεται στον εξυπηρετητή](#).

## Τελικοί έλεγχοι

Χρήσιμοι είναι οι παρακάτω έλεγχοι για την εγκατάσταση των Windows:

## ΩΡΑ ΚΑΙ ΗΜΕΡΟΜΗΝΙΑ

Ελέγχουμε τη **σωστή ρύθμιση ώρας και ημερομηνίας**: Πατώντας στην μπάρα εργασιών (κάτω δεξιά) στην τρέχουσα ώρα και ημερομηνία ► Δεξί κλικ ► Προσαρμογή ημερομηνίας και ώρας ► Ζώνη ώρας ► (UTC+02:00 Αθήνα, Βουκουρέστι) επαληθεύστε ότι η Αυτόματη προσαρμογή θερινής ώρας είναι **Ενεργό** και επαληθεύστε ότι η Αυτόματη ρύθμιση ώρας είναι επίσης **Ενεργό**.

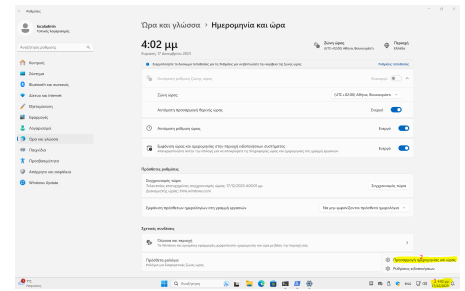

### PowerShell (administrator): Ρύθμιση TimeZone

```
Set-TimeZone -id "GTB Standard Time"
```

### Πληροφορία

- Η ώρα δεν πρέπει να διαφέρει περισσότερο από 5 λεπτά από αυτή του εξυπηρετητή, καθώς αυτό θα αποτελεί εμπόδιο στη σύνδεση στο Active Directory Domain, που παρουσιάζεται στη συνέχεια.
- Μετά τη σύνδεση στο Active Directory Domain ο σταθμός εργασίας συγχρονίζεται μέσω **NTP πρωτοκόλλου** με τον εξυπηρετητή.

## ΠΡΟΦΙΛ ΔΙΚΤΥΟΥ

Πατώντας στο Σημειάκι των Windows ► Ρυθμίσεις (εικονίδιο γραναζιού) ► Δίκτυο και Internet ► Ιδιότητες ► Αλλαγή ιδιοτήτων σύνδεσης επαληθεύστε ότι ο **Τύπος προφίλ δικτύου** είναι **Ιδιωτικό δίκτυο**.

### PowerShell (administrator): Αλλαγή τύπου προφίλ δικτύου σε ιδιωτικό

```
Get-NetConnectionProfile | Set-NetConnectionProfile -Networkcategory Private
```

### Πληροφορία

Στην ορολογία των Windows, Ιδιωτικό Προφίλ Δικτύου σημαίνει ότι πρόκειται για δίκτυο που εμπιστεύεστε ώστε ο σταθμός εργασίας να είναι ορατός από τους υπόλοιπους στο τοπικό δίκτυο για λόγους διαμοιρασμού πόρων.

## 2.1.6 Μετέπειτα Ενέργειες

---

### **Προσθήκη λογισμικού**

Οι οδηγίες για την εγκατάσταση λογισμικού είναι διαθέσιμες στην ενότητα [Εγκατάσταση λογισμικού](#)

## Εγκατάσταση περιφερειακών συσκευών

Στο περιβάλλον των Windows κάθε περιφερειακή συσκευή θα πρέπει να διαθέτει τον κατάλληλο οδηγό. Πλέον το Λ/Σ Windows διαθέτει εγγενή υποστήριξη για ένα μεγάλο πλήθος συσκευών. Για τις περιφερειακές συσκευές που δεν υποστηρίζονται εκ προϊμίου από τα Windows θα πρέπει να εγκατασταθεί ο οδηγός σύμφωνα με τις οδηγίες του κατασκευαστή.

Συνήθως η διαδικασία που ακολουθείται είναι πρώτα να εγκατασταθούν οι οδηγοί και τυχόν ειδικά λογισμικά της συσκευής και κατόπιν να συνδεθεί η συσκευή στον Η/Υ, όπου αυτόματα θα αναγνωριστεί και θα είναι έτοιμη για λειτουργία.

### Συμβουλή

Σε περίπτωση που δεν μπορείτε να βρείτε τον οδηγό μιας συσκευής, δοκιμάστε και το [Snappy Driver Installer](#)

Στο περιβάλλον του Σ.Ε.Π.Ε.Η.Υ. συνήθως υπάρχουν οι ακόλουθες συσκευές:

#### ΕΚΤΥΠΩΤΕΣ

Η εγκατάσταση των οδηγών (εφόσον δεν αναγνωριστεί αυτόματα) θα πρέπει να γίνει σύμφωνα με τις οδηγίες του κατασκευαστή. Κατόπιν συνδέστε τον εκτυπωτή ή σε κάποια θύρα USB ή στο δίκτυο (αν είναι δικτυακός).

#### ΚΑΜΕΡΕΣ

Η εγκατάσταση των οδηγών (εφόσον δεν αναγνωριστεί αυτόματα) θα πρέπει να γίνει σύμφωνα με τις οδηγίες του κατασκευαστή. Κατόπιν συνδέστε την κάμερα σε κάποια θύρα USB.

#### ΔΙΑΔΡΑΣΤΙΚΟΙ ΠΙΝΑΚΕΣ

Η εγκατάσταση των οδηγών (συνήθως δεν αναγνωρίζονται αυτόματα) θα πρέπει να γίνει σύμφωνα με τις οδηγίες του κατασκευαστή. Κατόπιν συνδέστε τον διαδραστικό πίνακα σε κάποια θύρα USB.

### Πληροφορία

Μετά την εγκατάσταση του διαδραστικού πίνακα, εάν ο κατασκευαστής του διαδραστικού δεν παρέχει λογισμικό για το διαδραστικό πίνακα ή επιθυμείτε να χρησιμοποιείτε **ένα λογισμικό ανεξάρτητα από το διαδραστικό** που διαθέτετε **ώστε το υλικό που δημιουργείτε να αξιοποιείται σε όλους τους διαδραστικούς που χρησιμοποιείτε**, μπορείτε να εγκαταστήσετε το ΕΛ/ΛΑΚ Open-Board διαθέσιμο στο <https://openboard.ch/index.en.html>. Υποστηρίζει περιβάλλοντα Windows, Linux και macOS και αποτελεί ένα fork project του `open-sankore`.

**UPS**

Η εγκατάσταση των οδηγών (συνήθως δεν αναγνωρίζονται αυτόματα) θα πρέπει να γίνει σύμφωνα με τις οδηγίες του κατασκευαστή. Ακολούθως πρέπει να ρυθμιστεί το λογισμό του UPS ώστε να πραγματοποιεί τερματισμό του εξυπηρετητή, όταν το επίπεδο ενέργειας του UPS φθάσει το 40% της χωρητικότητάς του ή απομένουν λιγότερο από 10' λειτουργίας με τις μπαταρίες.

**ΣΑΡΩΤΕΣ**

Η εγκατάσταση των οδηγών (εφόσον δεν αναγνωριστεί αυτόματα) θα πρέπει να γίνει σύμφωνα με τις οδηγίες του κατασκευαστή. Κατόπιν συνδέστε το σαρωτή σε κάποια θύρα USB.

## Δημιουργία "τοπικών" χρηστών και ομάδων χρηστών

Αν και δεν προτείνεται η δημιουργία **τοπικών χρηστών** στους Η/Υ, καθώς οι συγκεκριμένοι λογαριασμοί θα **πρέπει να δημιουργηθούν για κάθε Η/Υ του Σ.Ε.Π.Ε.Η.Υ.**, εάν δεν υπάρχει η δυνατότητα [εγκατάστασης Domain Controller](#), είναι δυνατή η δημιουργία χρηστών με χρήση της εφαρμογής [Διαχείριση Υπολογιστή](#) επιλέγοντας [Τοπικοί χρήστες και ομάδες](#) στον κάθε Windows 7/8/10 σταθμό εργασίας.

### Συμβουλή

Εναλλακτικά μπορείτε να δημιουργήσετε χρήστες και ομάδες χρηστών ή να τις μεταφέρετε από άλλα Λ/Σ (πχ άλλα Windows ή Linux συστήματα) με την εφαρμογή [sch-scripts για Windows](#).

## 2.2 Windows Server 2025

---

### 2.2.1 Εγκατάσταση εξυπηρετητή Windows Server

---

#### Πληροφορία

Οι οδηγίες που ακολουθούν καλύπτουν την έκδοση του λειτουργικού συστήματος Microsoft Windows Server 2025.

#### **Βασική Εγκατάσταση**

Προκειμένου να προχωρήσετε σε μία βασική εγκατάσταση ενός Windows Server λειτουργικού συστήματος ακολουθήστε τα βήματα:

- Ελάχιστες Απαιτήσεις υλικού
- Έλεγχος Συμβατότητας υλικού εξυπηρετητή
- Εγκατάσταση ενός εξυπηρετητή Windows
- Βασικές ρυθμίσεις ενός εξυπηρετητή Windows

#### **Μετέπειτα ενέργειες**

Τα επόμενα βήματα δεν χρειάζονται αν επιθυμείτε μόνο μια απλή εγκατάσταση. Πιθανά όμως να απαιτηθούν σε επόμενο χρόνο όταν εξοικειωθείτε με το περιβάλλον.

- Εγκατάσταση λογισμικού
- Εγκατάσταση περιφερειακών συσκευών
- Δημιουργία χρηστών
- Προχωρημένα θέματα (εγκατάσταση επιπλέον λογισμικού)

## 2.2.2 Απαιτήσεις υλικού εξυπηρετητή

- Το υλικό του εξυπηρετητή θα πρέπει να καλύπτει τις ελάχιστες απαιτήσεις που αναφέρονται από την Microsoft στη σελίδα [Hardware requirements for Windows Server](#).

### Προειδοποίηση

Σκόπιμο είναι το υλικό του εξυπηρετητή να καλύπτει τις προτεινόμενες απαιτήσεις του κάθε λειτουργικού συστήματος καθώς αν ικανοποιούνται μόνο οι ελάχιστες πιθανόν να παρατηρούνται σημαντικές καθυστερήσεις στην απόκριση των υπηρεσιών του Σ.Ε.Π.Ε.Η.Υ.

## 2.2.3 Έλεγχος συμβατότητας υλικού

---

Πριν προχωρήσετε στην εγκατάσταση του εξυπηρετητή και των σταθμών εργασίας ελέγξτε εάν το υλικό τους είναι συμβατό με το λειτουργικό σύστημα που θα εγκατασταθεί.

Για τους εξυπηρετητές η Microsoft παρέχει πληροφορίες στη σελίδα [Windows Server Catalog](#)

## 2.2.4 Εγκατάσταση

### Εγκατάσταση λειτουργικού συστήματος

Τοποθετήστε το CD/DVD/USB εγκατάστασης MS-Windows Server στον εξυπηρετητή και ρυθμίστε το UEFI ή το BIOS (ή πατήστε **F12** για να βγει το boot menu) ώστε να ξεκινάει από αυτό. Στους διαλόγους που θα εμφανιστούν, κάντε τις παρακάτω επιλογές.

#### Συμβουλή

Σε περίπτωση που δεν διαθέτετε μέσα εγκατάστασης, μπορείτε να "κατεβάσετε" ένα evaluation σε μορφή ISO από την [ιστοσελίδα της Microsoft](#).

### ΠΡΟΕΤΟΙΜΑΣΊΑ ΕΓΚΑΤΑΣΤΑΣΗΣ

Εάν είστε "αρχάριοι" τότε φροντίστε ο Η/Υ που θα εγκαταστήσετε το windows server λειτουργικό σύστημα να διαθέτει κενό δίσκο ή δίσκο που δεν σας ενδιαφέρει που θα σβηστεί.

#### Πληροφορία

Οι "προχωρημένοι" μπορούν να εγκαταστήσουν έναν ή περισσότερους δίσκους και να έχουν στον ίδιο Η/Υ περισσότερα του ενός λειτουργικά συστήματα σε διαφορετικές διαμερίσεις. Σε αυτήν την περίπτωση ακολουθήστε την πρότασή μας για τις [διαμερίσεις](#).

### Εκκίνηση του Η/Υ από το CD/DVD/USB

Τοποθετήστε το μέσο εγκατάστασης MS-Windows Server στον Η/Υ και ρυθμίστε το UEFI ή το BIOS (ή πατήστε κάποιο πλήκτρο όπως **Del**, **F8**, **F12**, **Enter** κλπ για να εμφανιστεί ο boot manager του BIOS/UEFI) ώστε να εκκινήσει από αυτό.



Κατόπιν πατήστε οποιοδήποτε πλήκτρο για να πραγματοποιηθεί η εκκίνηση από το CD/DVD/USB που επιλέξατε ως μέσο εγκατάστασης MS-Windows Server.

### ΕΠΙΛΟΓΗ ΧΕΙΡΟΚΊΝΗΤΗΣ Ή ΑΥΤΟΜΑΤΟΠΟΙΗΜΈΝΗΣ ΕΓΚΑΤΑΣΤΑΣΗΣ

Σε αυτό το σημείο μπορείτε είτε να προχωρήσετε ακολουθώντας τα βήματα της [Χειροκίνητης εγκατάστασης](#) είτε, αν αισθάνεσθε "προχωρημένος", να ακολουθήσετε τα βήματα της [Αυτοματοποιημένης εγκατάστασης](#).

## Χειροκίνητη εγκατάσταση λειτουργικού συστήματος

### ΑΡΧΙΚΗ ΟΘΟΝΗ ΕΓΚΑΤΑΣΤΑΣΗΣ

Αφού έχετε πραγματοποιήσει την εκκίνηση από το μέσο εγκατάστασης θα εμφανιστούν οι ακόλουθες οθόνες:

#### Φόρτωση των απαραίτητων αρχείων

Η διαδικασία δεν απαιτεί κάποια παρέμβαση από το χρήστη.

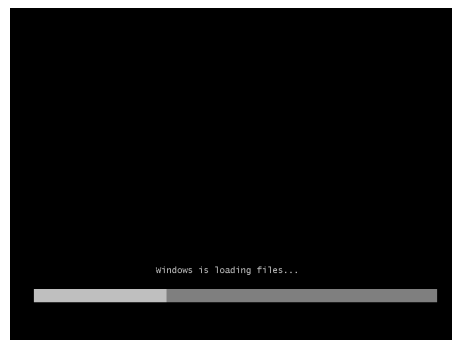

#### Έναρξη εγκατάστασης των Windows

Αρχικά, η διαδικασία δεν απαιτεί κάποια παρέμβαση από το χρήστη

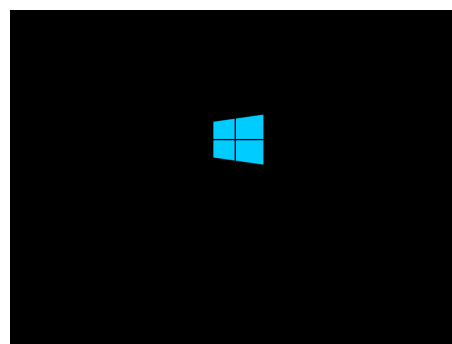

### ΑΡΧΙΚΕΣ ΡΥΘΜΙΣΕΙΣ

#### Ρύθμιση γλώσσας

Κατά την αρχική εγκατάσταση ζητείται η ρύθμιση της γλώσσας εγκατάστασης και της μορφής της ώρας και νομισματικής μονάδας (Time and currency format). Διαλέξτε **English (United States)** και **Greek (Greece)** και στη συνέχεια επιλέξτε **Next**.

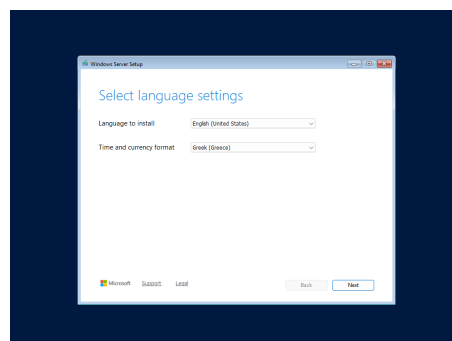

#### Ρύθμιση πληκτρολογίου

Κατόπιν ζητείται να επιλέξετε ρυθμίσεις πληκτρολογίου (Keyboard settings). Διαλέξτε **US** και στη συνέχεια επιλέξτε **Next**.

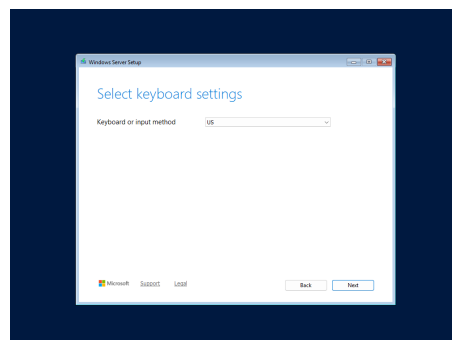

### ΡΥΘΜΙΣΕΙΣ ΕΓΚΑΤΑΣΤΑΣΗΣ

- Επιλέξτε **Install Windows Server** και

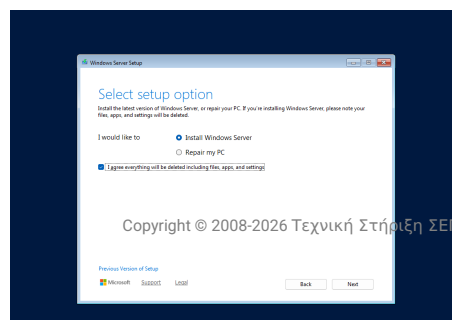

- Αποδεχθείτε η εγκατάσταση να διαγράψει τα αρχεία, τις εφαρμογές και τις ρυθμίσεις:

I agree everything will be deleted including files, apps, and settings

- Επιλέξτε .

#### Επιλογή λειτουργικού συστήματος

- Επιλέξτε την εγκατάσταση με γραφικό περιβάλλον του .
- Επιλέξτε .

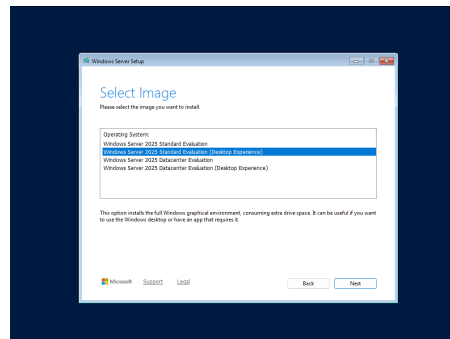

#### Αποδοχή όρων αδειοδότησης

- Αποδεχτείτε τους όρους αδειοδότησης επιλέγοντας

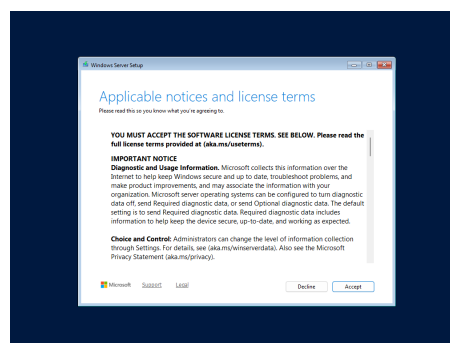

#### ΕΠΙΛΟΓΗ ΤΗΣ ΠΕΡΙΟΧΗΣ ΕΓΚΑΤΑΣΤΑΣΗΣ ΤΟΥ WINDOWS SERVER

Επιλέξτε το δίσκο στον οποίο επιθυμείτε να πραγματοποιηθεί η εγκατάσταση.

#### Συμβουλή

Προτείνεται η δημιουργία 60GB διαμέρισης για το λειτουργικό σύστημα. Στο διαθέσιμο ελεύθερο χώρο μπορείτε να εγκαταστήσετε ένα 2ο λειτουργικό σύστημα ή/και το χώρο που θα αποθηκεύουν τα αρχεία τους οι χρήστες του εξυπηρετητή.

#### Προειδοποίηση

- Εάν επιθυμείτε να εγκαταστήσετε και 2ο λειτουργικό σύστημα πχ Linux, κάντε το μετά την εγκατάσταση του Windows Server και όχι πριν.
- Οι "προχωρημένοι" μπορούν να εγκαταστήσουν έναν ή περισσότερους δίσκους και να έχουν στο ίδιο PC περισσότερα του ενός λειτουργικά συστήματα σε διαφορετικές διαμερίσεις. Σε αυτήν την περίπτωση ακολουθήστε την πρότασή μας για τις [διαμερίσεις](#).

### Εξυπηρετητής με έναν σκληρό δίσκο

- Στην περίπτωση ενός σκληρού δίσκου, επιλέγουμε το δίσκο που αναφέρεται ως **Drive 0** στον οποίο θα γίνει η εγκατάσταση και με την επιλογή **Create Partition** ορίζουμε το μέγεθος της διαμέρισης (προτεινόμενο να είναι κατ'ελάχιστον 60GB ή εναλλακτικά αποδεχόμαστε το συνολικό μέγεθος του δίσκου) και επιλέγοντάς **Apply** δημιουργούνται αυτόματα οι απαραίτητες διαμερίσεις. Επιλέξτε **το Disk0 Partition3** και πατήστε **Next**.

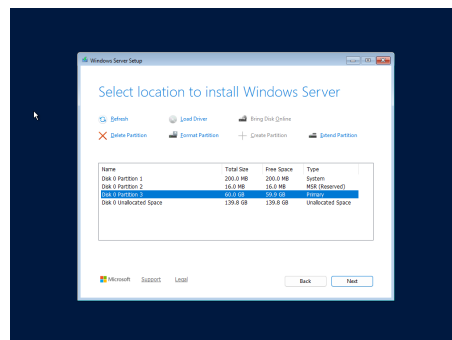

### Εξυπηρετητής με δύο σκληρούς δίσκους

- Στην περίπτωση δύο σκληρών δίσκων, επιλέγουμε το δίσκο που αναφέρεται ως **Drive 0** στον οποίο θα γίνει η εγκατάσταση και με την επιλογή **Create Partition** ορίζουμε το μέγεθος της διαμέρισης (προτεινόμενο να είναι κατ'ελάχιστον 60GB ή εναλλακτικά αποδεχόμαστε το συνολικό μέγεθος του δίσκου) και επιλέγοντάς **Apply** δημιουργούνται αυτόματα οι απαραίτητες διαμερίσεις. Επιλέξτε **το Disk0 Partition3** και πατήστε **Next**.

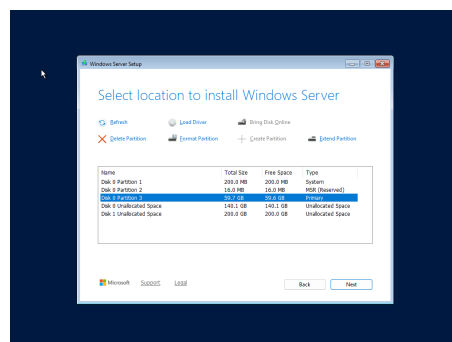

### ΈΝΑΡΞΗ ΕΓΚΑΤΆΣΤΑΣΗΣ ΤΟΥ Λ/Σ WINDOWS SERVER

Μετά τον ορισμό των διαμερίσεων ξεκινά η αντιγραφή των αρχείων των Windows στην κατάτμηση και ακολουθεί η εγκατάσταση χαρακτηριστικών και αναβαθμίσεων. Επιλέξτε **Install** για να ξεκινήσει η εγκατάσταση. Το σύστημα εγκατάστασης σας ενημερώνει για την πρόοδο της εγκατάστασης.

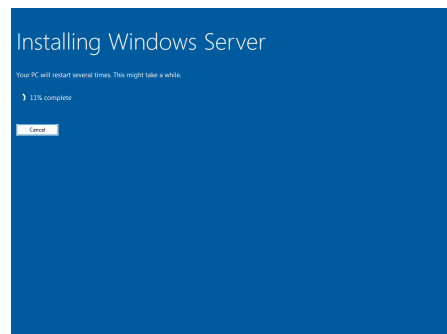

### ΡΎΘΜΙΣΗ ΚΩΔΙΚΟΎ ΔΙΑΧΕΙΡΙΣΤΉ

Στη συνέχεια ζητείται ο κωδικός ασφαλείας του διαχειριστή του συστήματος (administrator password).

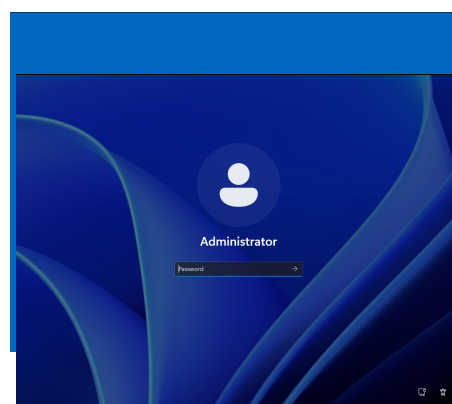

## Συμβουλή

Προτείνεται η χρήση κωδικού τουλάχιστον 8 χαρακτήρων, που να περιλαμβάνει πεζούς και κεφαλαίους λατινικούς χαρακτήρες, σημεία στίξης και αριθμούς (π.χ. **Changem3!**).

**Η πρακτική χρήσης προφανούς ή κοινού κωδικού ασφαλείας πρέπει να αποφεύγεται.**

### ΡΥΘΜΙΣΕΙΣ ΠΡΟΣΩΠΙΚΩΝ ΔΕΔΟΜΕΝΩΝ

Τέλος ζητείται η συνέναισή σας για την αποστολή διαγνωστικών δεδομένων στη Microsoft.

- Επιλέξτε  Required only και
- Επιλέξτε  Accept .

Η εγκατάσταση έχει πλέον ολοκληρωθεί επιτυχώς.

Πλέον μπορείτε να συνεχίσετε με το βήμα των [Βασικών ρυθμίσεων του λειτουργικού συστήματος](#).

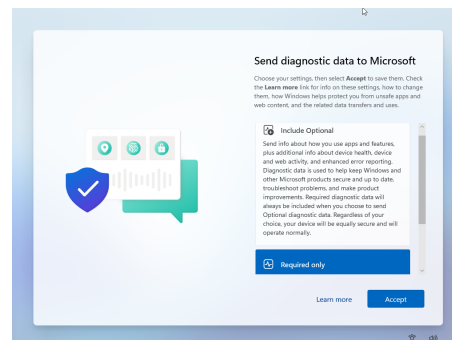

## Αυτοματοποιημένη εγκατάσταση λειτουργικού συστήματος

Για να αποφύγετε τις αρκετές ερωτήσεις κατά την εγκατάσταση του λειτουργικού συστήματος, μπορείτε να αξιοποιήσετε το αρχείο που έχει αναπτυχθεί από την Τεχνική Στήριξη που περιλαμβάνει όλες τις απαντήσεις που απαιτεί η εγκατάσταση σε μορφή xml αρχείου.

- Κατεβάστε, αποσυμπίεστε και αντιγράψτε το [αρχείο xml αυτοματοποιημένης εγκατάστασης](#) σε ένα USB stick.
- Τοποθετήστε το USB stick στον προς εγκατάσταση Η/Υ.
- Πατήστε τα πλήκτρα **Shift** και **F10** στην 1η οθόνη της εγκατάστασης που ρωτά για την γλώσσα εγκατάστασης.
- Θα ανοίξει ένα παράθυρο εντολών (command) όπου θα δώσετε την εντολή:

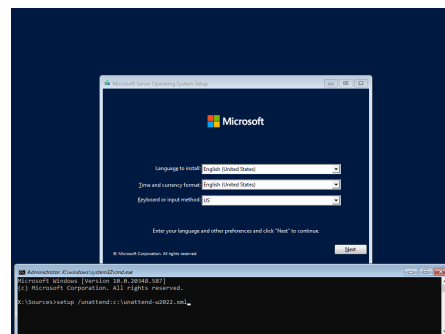

```
setup /unattend:c:\unattend-w2022.xml
```

### **i** Πληροφορία

Στην παραπάνω εντολή C: είναι το γράμμα που αντιστοιχεί στο USB Stick.

- Στην ερώτηση **Where do you want to install the operating system?** επιλέξτε τον σκληρό δίσκο και τη διαμέριση που επιθυμείτε και κατόπιν επιλέξτε **New**, αποδεχθείτε τα προεπιλεγμένα μεγέθη διαμερίσεων επιλογώντας **Apply** και **Next**.

### **🔥** Συμβουλή

Οι ερωτήσεις μπορούν επίσης να απαντηθούν στο αρχείο xml, αλλά έτσι ο εκτελών την εγκατάσταση δεν θα γνωρίζει σε ποιο δίσκο και σε ποια διαμέριση θα πραγματοποιηθεί, κάτι που ίσως δημιουργήσει προβλήματα αν κάποιες από τις υπάρχουσες διαμερίσεις πρέπει να διατηρηθούν.

- Η εγκατάσταση θα ολοκληρωθεί κανονικά και μετά την επανεκκίνηση θα σας ζητηθεί να ορίσετε τον κωδικό του διαχειριστή (administrator) πριν συνδεθείτε.

Κατόπιν μπορείτε να συνεχίσετε με το βήμα των [Βασικών ρυθμίσεων του λειτουργικού συστήματος](#).

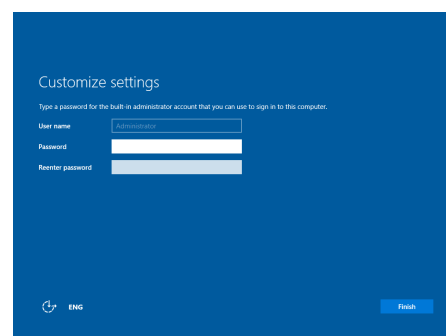

## Προτεινόμενες διαμερίσεις

### Προσοχή

Η παρούσα παράγραφος αφορά "προχωρημένους" χρήστες.

Η εγκατάσταση του εξυπηρετητή προτείνεται να γίνει σε διαμερίσεις τέτοιες που να διευκολύνεται η μετέπειτα διαχείρισή του. Ακολουθεί ένα πρότυπο διαμερίσεων για συστήματα με ένα ή δύο δίσκους, λαμβάνοντας υπόψη το ενδεχόμενο στο ίδιο σύστημα να υπάρχει εγκατάσταση και με Linux/LTSP.

### Συμβουλή

Το παράδειγμα αφορά δίσκο 200GB, αν ο δικός σας είναι μεγαλύτερος χρησιμοποιήστε τις ποσοστώσεις στην 1η γραμμή για να υπολογίσετε τα μεγέθη των δικών σας διαμερίσεων.

### ΠΡΟΤΕΙΝΟΜΕΝΗ ΔΙΑΜΕΡΙΣΗ ΓΙΑ ΈΝΑΝ ΔΪΣΚΟ ΚΑΙ ΔΪΥΟ ΛΕΙΤΟΥΡΓΙΚΑ ΣΥΣΤΗΜΑΤΑ

Στην περίπτωση ενός δίσκου, προτείνουμε να δημιουργηθούν 2 διαμερίσεις για τα δύο λειτουργικά και 2 διαμερίσεις για τα αρχεία των χρηστών, ενώ για το Linux προτείνεται και 1 backup διαμέριση.

Primary Partition			Extended Partition		
Primary 1	Primary 2	Primary 3	Logical 1	Logical 2	
30%	15%	10%	20%	22%	
60 Gb ntfs Windows (κανονική εγκατάσταση Windows)	30 Gb ext4 Ubuntu (κανονική εγκατάσταση Linux)	20 Gb ext4 Ubuntu (backup εγκατάσταση Linux)	40 Gb ntfs Windows \Users (αρχεία χρηστών Windows)	45 Gb ext4 Linux /home (αρχεία χρηστών Linux)	

### ΠΡΟΤΕΙΝΟΜΕΝΗ ΔΙΑΜΕΡΙΣΗ ΓΙΑ ΔΥΟ ΔΙΣΚΟΥΣ ΚΑΙ ΔΥΟ ΛΕΙΤΟΥΡΓΙΚΑ ΣΥΣΤΗΜΑΤΑ

Στην περίπτωση δύο δίσκων, προτείνουμε να δημιουργηθούν σε κάθε δίσκο 2 διαμερίσεις για τα δύο λειτουργικά (κύρια και backup) και 2 διαμερίσεις για τα αρχεία των χρηστών. Έτσι αν καταστραφεί ένας δίσκος μπορεί να εκκινήσετε από τον δεύτερο δίσκο.

1ος δίσκος	Primary 1	Primary 2	Primary 3	Primary 4
	30%	20%	40%	10%
	60 Gb ntfs Windows (κανονική εγκατάσταση Windows)	40 Gb ext4 Ubuntu (backup εγκατάσταση)	80 Gb ext4 Linux /home	20 Gb ntfs Αντίγραφο (backup) Windows \Users
2ος δίσκος	Primary 1	Primary 2	Primary 3	Primary 4
	30%	20%	47%	3%
	60 Gb ntfs Windows (backup εγκατάσταση)	40 Gb ext4 Ubuntu (κανονική εγκατάσταση)	95 Gb ntfs Windows \Users & Αντίγραφο (backup) Linux / home	5 Gb swap Linux swap

#### Συμβουλή

Το μέγεθος της κατάτμησης Linux swap εξαρτάται και από το μέγεθος της μνήμης RAM του εξυπηρετητή. Η προτεινόμενη χωρητικότητα είναι ενδεικτική και είναι πολύ πιθανό να διαφέρει σε κάθε ΣΕΠΕΗΥ.

## 2.2.5 Βασικές ρυθμίσεις εξυπηρετητή

Για την εύρυθμη λειτουργία του εξυπηρετητή του σχολικού εργαστηρίου κρίνεται απαραίτητη η πραγματοποίηση των ακόλουθων ρυθμίσεων.

### 01. Δικτυακές ρυθμίσεις

#### ΟΡΙΣΜΟΣ ΤΟΥ ΤΟΠΙΚΟΥ ΔΙΚΤΥΟΥ ΩΣ ΙΔΙΩΤΙΚΟΥ

Κατά την 1η εκκίνηση ο εξυπηρετητής συνδέεται στο τοπικό δίκτυο και αποκτά μία δυναμική IP μέσω πρωτοκόλλου DHCP. Στην ερώτηση του λειτουργικού συστήματος εάν ο συγκεκριμένος σταθμός θα είναι ορατός από τους άλλους επιλέξτε **Yes**, οπότε και ορίζετε το τοπικό δίκτυο του ΣΕΠΕΗΥ ως ιδιωτικό δίκτυο.

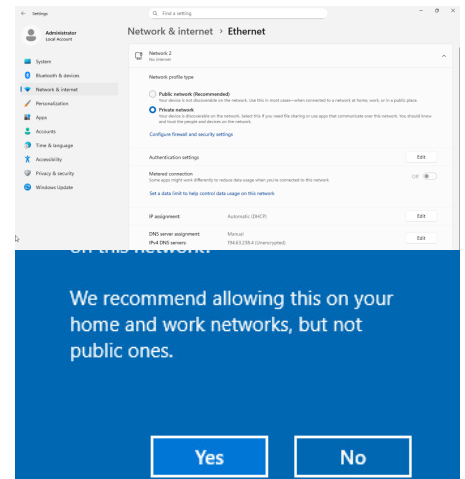

#### ⚠ Προσοχή

Σε περίπτωση που ο εξυπηρετητής δεν ήταν συνδεδεμένος στο τοπικό δίκτυο όταν κάνατε εκκίνηση και δεν έχει εμφανιστεί το παραπάνω μήνυμα μπορείτε από τις ρυθμίσεις: **Start μενού** ► **δεξί-click** ► **Settings** ► **Network & Internet** ► **Ethernet** να ορίσετε το δίκτυό σας ως **Private Network**.

#### i Πληροφορία

Μπορείτε να διαπιστώσετε τις τρέχουσες δικτυακές ρυθμίσεις πληκτρολογώντας σε γραμμή εντολών

```
ipconfig /all
```

Τα στοιχεία αυτά θα σας φανούν χρήσιμα σε επόμενο βήμα.

#### ΤΟ ΕΡΓΑΛΕΙΟ SERVER MANAGER

Στη συνέχεια με τη χρήση του εργαλείου **Server Manager**, το οποίο είναι ένα Microsoft Management Console (MMC) για τη διαχείριση του εξυπηρετητή και ξεκινά αυτόματα μετά το login

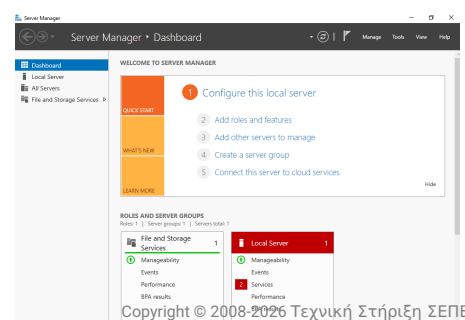

του διαχειριστή (administrator), ρυθμίζετε τις δικτυακές παραμέτρους του εξυπηρετητή.

## **i** Πληροφορία

Εναλλακτικά μπορείτε να "τρέξετε" το Server Manager με έναν από τους ακόλουθους τρόπους:

- Στην αναζήτηση των Windows Search ► πληκτρολογήστε Server Manager
- Πληκτρολογώντας Windows Key + R και κατόπιν servermanager

## ΟΡΙΣΜΟΣ ΔΙΚΤΥΑΚΩΝ ΠΑΡΑΜΕΤΡΩΝ TCP/IP

Οι ρυθμίσεις του δικτύου πραγματοποιούνται μέσα από το Server Manager επιλέγοντας Local Server ► Ethernet0 ► IPv4 Address assigned by DHCP, IPv6 enabled και στη συνέχεια με δεξί κλικ επιλέγουμε Properties στην κάρτα δικτύου Ethernet0.

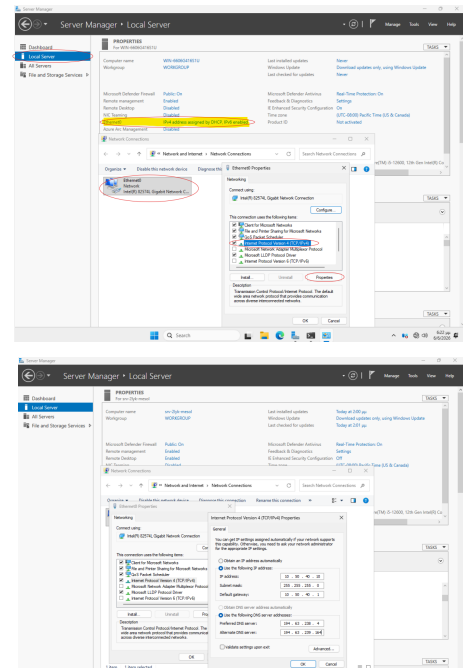

## **🔥** Συμβουλή

Η δημιουργία του domain προτείνεται να πραγματοποιηθεί σε μεταγενέστερη φάση, όταν έχει επιβεβαιωθεί η καλή λειτουργία του υπολογιστή.

## Πληροφορία

Οι TCP/IP ρυθμίσεις μπορούν να πραγματοποιηθούν σύμφωνα με τις οδηγίες που έχουν εκδοθεί για τη διασύνδεση Σ.Ε.Π.Ε.Η.Υ. στο Π.Σ.Δ. Συνοπτικά αναφέρεται ότι σε ένα Σ.Ε.Π.Ε.Η.Υ. με ξεχωριστή (από το ADSL/VDSL CPE) συσκευή δρομολογητή (πχ των κατασκευαστικών οίκων Cisco, Mikrotik) που διαχειρίζεται το Π.Σ.Δ.:

- Κάθε εξυπηρετητής έχει στατική IP διεύθυνση της μορφής 10.x.y.z όπου οι τιμές x & y εξαρτώνται από τη σχολική μονάδα και λαμβάνονται μετά από επικοινωνία με το helpdesk του ΠΣΔ (8011180181) και η τιμή z είναι 10 για τον πρώτο εξυπηρετητή της σχολικής μονάδας, 11 για τον δεύτερο εξυπηρετητή κοκ.
- Οι διευθύνσεις 10.x.y.128 έως 10.x.y.254 είναι δεσμευμένες για να μοιράζει ο δρομολογητής διευθύνσεις μέσω DHCP και δεν πρέπει να χρησιμοποιούνται ως στατικές
- Το subnet mask είναι της μορφής 255.255.255.0
- Το default gateway έχει τιμή 10.x.y.1 όπου οι τιμές x & y παραμένουν ίδιες με αυτές της IP διεύθυνσης.
- Ως DNS Server ορίζονται οι nic.sch.gr, nic.att.sch.gr, nic.thess.sch.gr, οι IP διευθύνσεις των οποίων (194.63.238.4, 194.63.239.164 και 194.63.237.4) θα πρέπει να δηλωθούν στις ιδιότητες του Internet Protocol Version 4 (TCP/IPv4) Properties

## PowerShell: Δικτυακές ρυθμίσεις

```

$interface=Get-NetIPInterface -AddressFamily IPv4 -InterfaceAlias "Ethernet*"

New-NetIPAddress -InterfaceAlias $interface.InterfaceAlias -IPAddress 10.50.40.10 -PrefixLength 24 -
DefaultGateway 10.50.40.1

Set-DNSClientServerAddress -InterfaceIndex $interface.ifIndex -ServerAddresses 194.
63.238.4,194.63.239.164

Set-NetConnectionProfile -InterfaceAlias $interface.InterfaceAlias -NetworkCategory "Private"
  
```

## ΟΡΙΣΜΟΣ ΟΝΟΜΑΤΟΣ ΥΠΟΛΟΓΙΣΤΗ

Σε ότι αφορά το όνομα του υπολογιστή (computer name) μέσα από το Server

Manager επιλέγοντας **Local Server** ► **Computer Name** ► **WIN-SFK.....** και ορίζουμε Computer Description: **School Windows Server** και κατόπιν πατώντας το **Change** ορίζουμε Computer Name: **srv-2lyk-mesol**.

Πραγματοποιήστε τις ρυθμίσεις ονόματος και περιγραφής επιλέγοντας το πλήκτρο OK. Ο windows server θα σας ζητήσει να πραγματοποιήσει επανεκκίνηση με τη νέα ονοματολογία και διευθυνσιοδότηση.

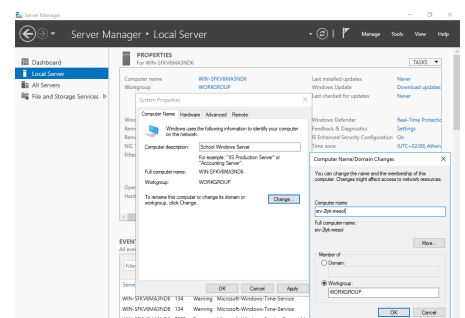

## ⚠ Προσοχή

- Το όνομα κάθε σχολικού server είναι μοναδικό στο Π.Σ.Δ. και προκύπτει αν από το web site του σχολείου (π.χ. <http://2lyk-mesol.ait.sch.gr>) κρατήσουμε το αρχικό κομμάτι (π.χ. 2lyk-mesol) και προσθέσουμε **srv-** μπροστά του. ώστε να είναι ξεκάθαρος ο ρόλος του υπολογιστή.
- Αν στη σχολική μονάδα συνυπάρχουν δύο διαφορετικά εργαστήρια με ανεξάρτητο domain ή εξυπηρετητής LTSP προτείνεται να δίνονται διαφορετικά ονόματα στους εξυπηρετητές με αλλαγή του προθέματος για την αποφυγή προβλημάτων (πχ. αντί του προθέματος **srv-** να δίνεται πρόθεμα **srv1-** και **srv2-** στους δύο εξυπηρετητές αντίστοιχα).

## 📝 PowerShell: Μετονομασία εξυπηρετητή

```
Rename-Computer -NewName srv-2lyk-mesol -LocalCredential administrator -Restart
```

## 02. Δημιουργία διαμερίσεων

Μπορείτε να δημιουργήσετε τις προτεινόμενες διαμερίσεις όπως έχει ήδη αναφερθεί στην ενότητα εγκατάστασης του εξυπηρετητή - ρύθμισης των διαμερίσεων.

Για τη δημιουργία διαμέρισης για την αποθήκευση των αρχείων των χρηστών και των κοινόχρηστων αρχείων:

- Από το εργαλείο διαχείρισης Server Manager Επιλέγοντας από το μενού **Tools** ► **Computer Management** και κατόπιν επιλέγοντας **Disk Management**.
- Επιλέγετε το δίσκο που θα δημιουργηθεί η διαμέριση πχ **Disk1**
- Επιλέγετε το μη δεσμευμένο χώρο του για τη δημιουργία της διαμέρισης **Unallocated**
- Με **δεξί κλικ** δημιουργείτε μία νέα διαμέριση **New Simple Volume**
- Ορίζετε το μέγεθος της διαμέρισης σύμφωνα με τις οδηγίες στο πεδίο Simple Volume in MB πχ 95000
- Ορίζετε η διαμέριση να αντιστοιχεί με ένα drive letter πχ F
- Ορίζετε το σύστημα αρχείων να είναι τύπου **NTFS**
- Ορίζετε το όνομα της διαμέρισης να είναι **Users**
- Αφήνετε να πραγματοποιηθεί γρήγορη μορφοποίηση **Perform a quick format**
- Επιλέγετε **Next** για την ολοκλήρωση της δημιουργίας διαμέρισης

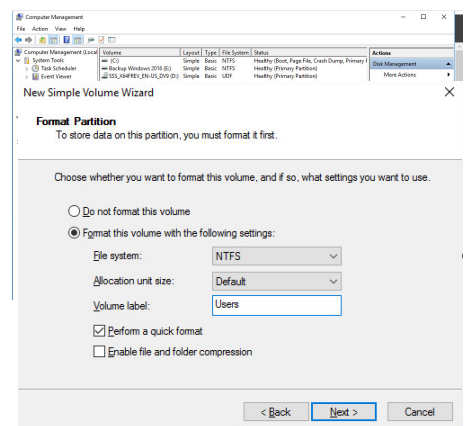

## **i** Πληροφορία

Τα παραπάνω βήματα πρέπει να επαναληφθούν για τις επιπλέον διαμερίσεις που θέλετε να δημιουργηθούν.

### 03. Ενεργοποίηση άδειας

Μετά την εγκατάσταση του λειτουργικού συστήματος είναι πιθανό να απαιτείται η ενεργοποίησή του μέσα σε κάποιο χρονικό διάστημα για να είναι δυνατή η περαιτέρω χρήση του (product activation). Η άδεια χρήσης καθορίζει αν είναι απαραίτητο κάτι τέτοιο καθώς και το διάστημα που μπορεί να χρησιμοποιηθούν τα Windows Server χωρίς ενεργοποίηση. Η βέλτιστη μέθοδος για τους εξυπηρετητές των σχολικών εργαστηρίων είναι να πραγματοποιείται η διαδικασία μέσω διαδικτύου. Στο **Change product key** επιλέξτε **Change**.

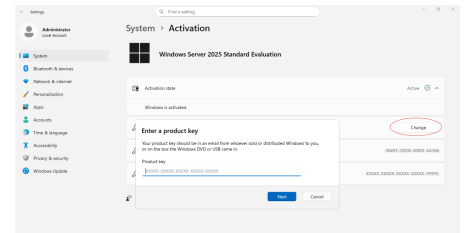

## **🔥** Γραμμή εντολών: Ενεργοποίηση άδειας

```
slui
```

### 04. Εγκατάσταση ενημερώσεων

Απαραίτητη προϋπόθεση για την εύρυθμη λειτουργία του λειτουργικού συστήματος είναι η εγκατάσταση όλων των κρίσιμων ενημερώσεων.

Από την εφαρμογή Server Manager επιλέγοντας **Local Server** και κατόπιν **Download Updates only, using Windows Update** θα πραγματοποιηθεί σύνδεση στο Windows Update και θα "κατέβουν" και θα εγκατασταθούν τα απαραίτητα updates.

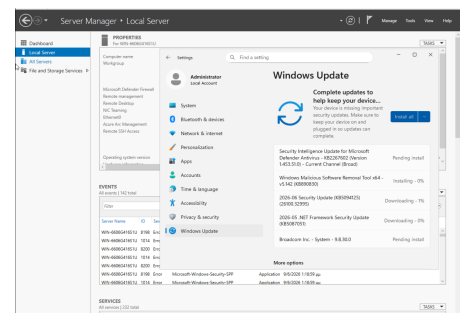

## **i** Πληροφορία

Η εκ προοιμίου συμπεριφορά των ενημερώσεων είναι να κατεβαίνουν χωρίς να εγκαθίστανται, το οποίο είναι μια καλή πρακτική για το Σ.Ε.Π.Ε.Η.Υ. Εάν επιθυμείτε να αλλάξει αυτή η πολιτική, πληκτρολογήστε σε γραμμή εντολών

```
sconfig
```

και επιλέξτε `5.Windows Update Settings` και κατόπιν επιλέξτε αν θα εγκαθίστανται αυτόματα ή μόνο θα κατεβαίνουν ή θα γίνονται όλα χειροκίνητα.

## 05. Απενεργοποίηση του Enhanced Security του Internet Explorer

Η βασική λειτουργικότητα του Internet Explorer έχει μειωθεί σημαντικά στις νεότερες εκδόσεις των Windows και τις περισσότερες φορές εμφανίζεται μήνυμα παρεμπόδισης περιεχομένου (content blocking) κάνοντας αδύνατη την πλοήγηση στο διαδίκτυο. Για αυτό το λόγο συνιστούμε:

- την απενεργοποίηση του Enhanced Security χαρακτηριστικού
- την ελάχιστη χρήση του Internet Explorer, μόνο για την εγκατάσταση ενός άλλου εργαλείου πλοήγησης στο διαδίκτυο

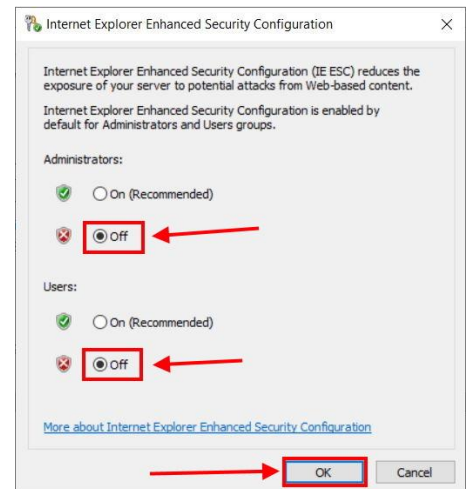

Για την απενεργοποίηση απαιτείται το εργαλείο `Server Manager` και από το οποίο επιλέγετε `Local Server` και στη συνέχεια επιλέγετε `IE Enhanced Security Configuration` και κατόπιν `On` και τέλος απενεργοποιήστε `Off`.

## **i** PowerShell: Απενεργοποίηση Internet Explorer Enhanced Security

```
function Disable-IEESC {
    $AdminKey = "HKLM:\SOFTWARE\Microsoft\Active Setup\Installed Components\
    {A509B1A7-37EF-4b3f-8CFC-4F3A74704073}"
    $UserKey = "HKLM:\SOFTWARE\Microsoft\Active Setup\Installed Components\
    {A509B1A8-37EF-4b3f-8CFC-4F3A74704073}"
    Set-ItemProperty -Path $AdminKey -Name "IsInstalled" -Value 0
    Set-ItemProperty -Path $UserKey -Name "IsInstalled" -Value 0
    Stop-Process -Name Explorer
    Write-Host "IE Enhanced Security Configuration (ESC) has been disabled." -ForegroundColor Green
}
Disable-IEESC
```

## 06. Εγκατάσταση οδηγών υλικού και περιφερειακών

Τμήμα της εγκατάστασης του λειτουργικού συστήματος θεωρείται και η εγκατάσταση των οδηγών συσκευών (system drivers) της μητρικής, των καρτών επέκτασης και των περιφερειακών συσκευών. Μπορεί να γίνει χρήση των μέσων (cd's, δισκέτες κλπ) που παρασχέθηκαν μαζί με το υπολογιστικό σύστημα. Προτείνεται όμως να εγκαθίστανται οι τελευταίες εκδόσεις των οδηγών, που στην πλειονότητα των περιπτώσεων μπορούν να ληφθούν από το Διαδίκτυο.

Μπορείτε να κάνετε και έναν έλεγχο για τυχόν πιο ενημερωμένους οδηγούς με την ΕΛ/ΛΑΚ εφαρμογή [Snappy Driver Installer](#)

Σε περίπτωση που ο Η/Υ διαθέτει υλικό του κατασκευαστικού οίκου Intel, μπορείτε να ελέγξετε για ενημερώσεις των εκδόσεων των οδηγών του υλικού με την εφαρμογή [Intel Driver & Support Assistant](#)

Η εγκατάσταση του εκτυπωτή, που συνήθως είναι συνδεδεμένος στον εξυπηρετητή, μπορεί να γίνει σε αυτό το σημείο σύμφωνα με τις οδηγίες του εκάστοτε μοντέλου. Για τη χρήση της υπηρεσίας εκτύπωσης από όλους τους χρήστες του εργαστηρίου ο εκτυπωτής πρέπει να διαμοιραστεί, οπότε ο εξυπηρετητής αναλαμβάνει και το ρόλο του διακομιστή εκτυπώσεων.

## 07. Ενεργοποίηση απομακρυσμένης πρόσβασης (Remote Desktop - για διαχειριστές)

Προκειμένου να είναι εφικτή η απομακρυσμένη διαχείριση του εξυπηρετητή (με αξιοποίηση του πρωτοκόλλου [RDP](#)) πρέπει να είναι ενεργοποιημένη η προσφερόμενη υπηρεσία των Windows:

- Από το [Server Manager](#) επιλέγουμε [Local Server](#) και στη συνέχεια [Remote Desktop: Disabled](#) ώστε να την ενεργοποιήσουμε.
- Στις ιδιότητες συστήματος επιλέγουμε [Allow remote connections to this computer](#).
- Επιλέγουμε [OK](#) ώστε να είναι εφικτή η απομακρυσμένη πρόσβαση στον εξυπηρετητή από όλα τα δίκτυα που είναι συνδεδεμένος ο εξυπηρετητής.
- Αφήνουμε ενεργή την επιλογή [Allow Connections only from computers running Remote Desktop with Network Level Authentication \(recommended\)](#)

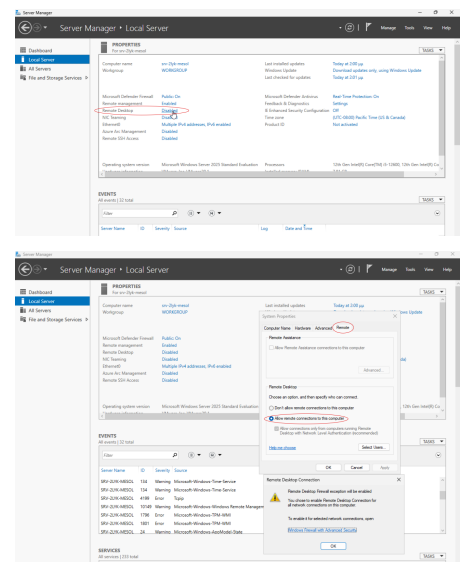

- Με αυτόν τον τρόπο ενεργοποιείται η δυνατότητα Remote Desktop στον εξυπηρετητή και επιτρέπει εξ' ορισμού την πρόσβαση σε όσους ανήκουν στο group **Administrators** καθώς και σε όσους λογαριασμούς χρηστών ή ομάδες χρηστών προσθέσετε με το **Add**

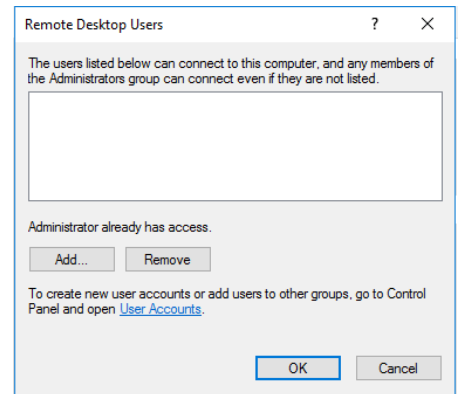

### PowerShell: Ενεργοποίηση Remote Desktop

```
Set-ItemProperty -Path 'HKLM:\System\CurrentControlSet\Control\Terminal Server' -name "fDenyTSConnections" -value 0
```

```
Enable-NetFirewallRule -DisplayGroup "Remote Desktop"
```

## 08. Ενεργοποίηση υπηρεσίας διαμοιρασμού αρχείων και εκτυπωτών

### ΕΝΕΡΓΟΠΟΙΗΣΗ ΔΙΑΜΟΙΡΑΣΜΟΥ ΑΡΧΕΙΩΝ ΚΑΙ ΕΚΤΥΠΩΤΩΝ ΣΤΟ ΤΟΠΙΚΟ ΔΙΚΤΥΟ

Αρχικά θα πρέπει να ενεργοποιηθεί ο διαμοιρασμός αρχείων και εκτυπωτών για το τοπικό δίκτυο που έχει χαρακτηριστεί ιδιωτικό (private) σε προηγούμενο βήμα.

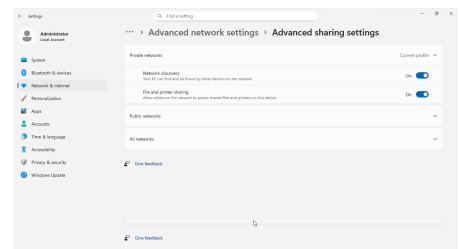

- Επιλέγετε με **Click** πάνω στο σημαϊάκι των Windows ► **Ρυθμίσεις** (εικονίδιο γραναζιού) ► **Network and Internet** ► **Advanced network settings** ► **Advanced sharing settings**
- Στο ιδιωτικό προφίλ (Private networks), επιλέξτε **Network discovery** **On** και **File and printer sharing** **On**.

### PowerShell: Ενεργοποίηση File and Print Sharing

```
Set-NetFirewallRule -DisplayGroup "File And Printer Sharing" -Enabled True -Profile Private
```

### ΔΙΑΜΟΙΡΑΣΜΟΣ ΤΟΥ ΚΑΤΑΛΟΓΟΥ USERS

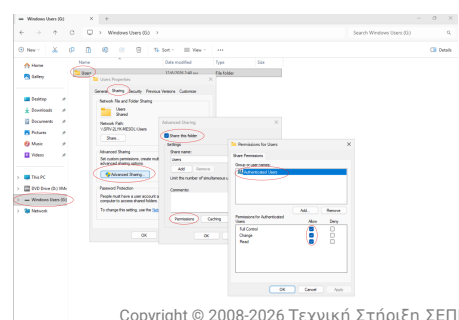

Όπως έχει ήδη αναφερθεί στην ενότητα [Προτεινόμενες Διαμερίσεις](#), υπάρχει μία διαμέριση για την αποθήκευση των αρχείων των χρηστών και των κοινόχρηστων αρχείων.

- Στη διαμέριση αυτή δημιουργήστε έναν φάκελο με όνομα **Users**.
- Διαμοιράστε το φάκελο επιλέγοντάς τον **Users** ► **δεξί κλικ** ► **Properties** ► **Sharing** ► **Advanced Sharing**
- Επιλέξτε **Share this folder**
- Ως διαμοιραζόμενο όνομα (Share Name) δώστε: **Users**
- Επιλέξτε **Permissions**
- Διαγράψτε, επιλέγοντας **Remove**, το Group **Everyone**
- Προσθέστε, επιλέγοντας **Add** το Group **Authenticated Users** και δώστε του **Full Control**
- Πατήστε το πλήκτρο **OK** δύο φορές για να αποδεχτείτε τις αλλαγές

### **i** Πληροφορία

- Η τοπική ομάδα (local group) Users του εξυπηρετητή έχει δικαιώματα ανάγνωσης στον συγκεκριμένο κατάλογο.
- Ο φάκελος Users πλέον διαμοιράζεται και είναι προσβάσιμος στο σταθμό εργασίας ή στον εξυπηρετητή πατώντας **Ctrl + R** και πληκτρολογώντας την εντολή **\\srv-2lyk-mesol\users**

### **PowerShell: Διαμοιρασμός φακέλου Users**

```
mkdir g:\users
```

```
New-SmbShare -Name "Users" -Path "G:\users" -FullAccess "Authenticated Users"
```

## ΔΙΑΜΟΙΡΑΣΜΟΣ ΕΚΤΥΠΩΤΗ

Κατά την εγκατάσταση του εκτυπωτή το σύστημα σας ζητά να δηλώσετε εάν θέλετε να τον διαμοιράσει. Σε περίπτωση θετικής απάντησης ο εκτυπωτής διαμοιράζεται δικτυακά. Αν έχετε επιλέξει όχι, μπορείτε επιλέγοντας **Windows Start** ► **Settings** ► **Bluetooth & Devices** ► **<Όνομα Εκτυπωτή>** να επιλέξετε τον εκτυπωτή που έχετε εγκαταστήσει (ή να προσθέσετε έναν καινούριο εκτυπωτή) και κατόπιν να επιλέξετε **Printer Properties** ► **Καρτέλα Sharing** να ενεργοποιήσετε το διαμοιρασμό του.

Οι χρήστες που έχουν λογαριασμό στον εξυπηρετητή αυτομάτως θα μπορούν να τυπώσουν στον διαμοιραζόμενο εκτυπωτή.

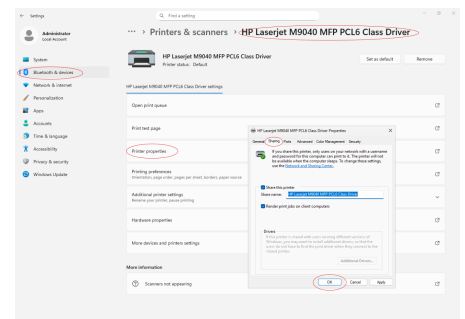

## Πληροφορία

Για εγκατάσταση εκτυπωτών δείτε στο [περιφερειακά](#)

## 09. Ενεργοποίηση υπηρεσίας shadow copies

Στις εκδόσεις των λειτουργικών συστημάτων Microsoft Windows Server από την έκδοση 2003 και μετά ενσωματώθηκε μια πολύ χρήσιμη λειτουργικότητα με την ονομασία **Shadow copies of shared folders**. Αυτή η δυνατότητα επιτρέπει την αντιμετώπιση του φαινομένου της απώλειας δεδομένων σε διαμοιραζόμενους (shared) φακέλους μετά από εσφαλμένη διαγραφή ή τροποποίηση αρχείων από τους χρήστες. Αυτό επιτυγχάνεται με την αυτόματη δημιουργία κρυμμένων αντιγράφων (shadow copies) των αρχείων που ανήκουν σε διαμοιραζόμενους φακέλους, ανά τακτά χρονικά διαστήματα.

## Συμβουλή

Προτείνεται η ενεργοποίηση της δυνατότητας τουλάχιστον στην κατάτμηση που περιέχει τα αρχεία των χρηστών, αλλά και σε οποιαδήποτε άλλη κατάτμηση υπάρχουν διαμοιραζόμενοι φάκελοι που χρειάζονται προστασία / διατήρηση παλαιότερων εκδόσεων κτλ.

Η υπηρεσία μπορεί να ρυθμιστεί από το εργαλείο διαχείρισης **Server Manager**, επιλέγοντας από το μενού **Tools** ► **Computer Management** και κατόπιν επιλέγοντας **Disk Management**.

Στη συνέχεια επιλέγετε τη διαμέριση που αντιστοιχεί στα αρχεία των χρηστών (στο παράδειγμα: Windows Users, δηλ. η 3η διαμέριση του 2ου δίσκου) και **δεξιά κλικ** ► **Properties**.

Επιλέγετε το tab **Shadow Copies** και κατόπιν το κουμπί **Enable**.

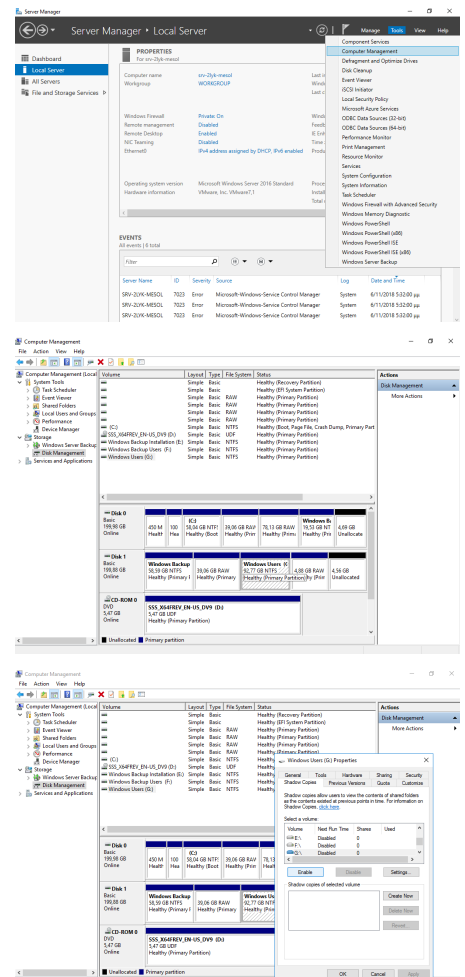

Με την επιλογή ενεργοποίησης εμφανίζεται προειδοποιητικό μήνυμα αποδοχής, το οποίο αποδέχεστε πατώντας το κουμπί **Yes**.

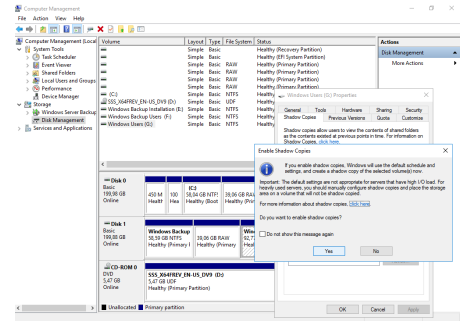

Αποδεχθείτε τις προκαθορισμένες ρυθμίσεις πατώντας το **Yes**, είτε τις αλλάζετε πατώντας το **Settings**

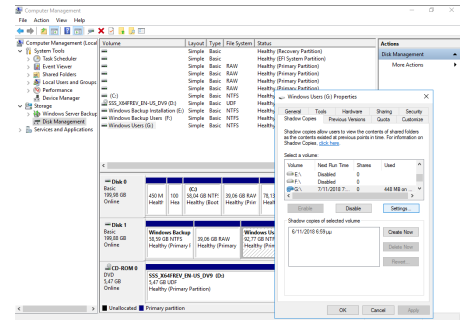

Σε κάθε κατάτμηση που επιλέγεται εκ προοιμίου χώρος για τη λήψη αντιγράφων ίσως με το 10% του μεγέθους της. Στην περίπτωση που επιλέξετε να αλλάξετε τις προκαθορισμένες ρυθμίσεις, μπορείτε να ορίσετε το μέγιστο μέγεθος που θα χρησιμοποιείται για την αποθήκευση των Shadow Copies και επιπλέον πατώντας το **Schedule** μπορείτε να αλλάξετε το πότε θα λαμβάνονται τα αντίγραφα.

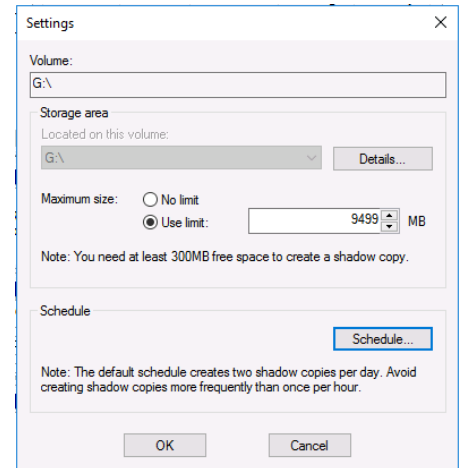

Τροποποιήστε το υπάρχον χρονοδιάγραμμα ώστε καθημερινά να λαμβάνονται αντίγραφα στις 07:00, αν δεν υπάρχουν ιδιαιτερότητες στο ωράριο λειτουργίας του εργαστηρίου που καθιστούν αναγκαίο κάποιο διαφορετικό χειρισμό.

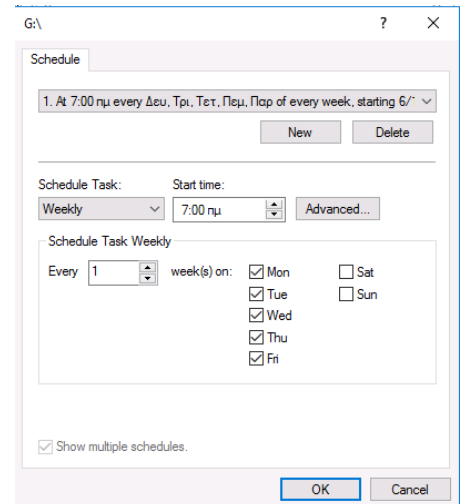

## Πληροφορία

Η ανάκτηση προηγούμενων εκδόσεων αρχείων από τα ληφθέντα shadow copies πραγματοποιείται: - Από την κονσόλα του εξυπηρετητή πατώντας **Ctrl+R** και πληκτρολογώντας την εντολή **\\\\\\\$,** όπου \ η κατάτμηση όπου βρίσκεται ο διαμοιραζόμενος φάκελος από τον οποίο θέλουμε να ανακτήσουμε αρχεία. - Από κάποιον σταθμό εργασίας πληκτρολογώντας **\\\\srv-2lyk-mesol.** - Και στις δύο περιπτώσεις πατήστε **δεξί κλικ** στο drive ή στο φάκελο, κατόπιν επιλέξτε το tab **Previous Versions** και τέλος το κουμπί **Restore**.

## PowerShell: Ενεργοποίηση Shadow Copies στη διαμέριση των χρηστών G:

```
vssadmin add shadowstorage /for=G: /on=G: /maxsize=10%

vssadmin create shadow /for=G:

$action=new-scheduledtaskaction -execute "c:\windows\system32\vssadmin.exe" -Argument "create shadow /for=G:"

$trigger=new-scheduledtasktrigger -daily -at 7:00AM

Register-ScheduledTask -TaskName ShadowCopy -Trigger $trigger -Action $action -Description "ShadowCopy of Users"
```

## 10. Ενεργοποίηση υπηρεσίας κεντρικής εκτύπωσης - Print Server

Ο εξυπηρετητής του Σ.Ε.Π.Ε.Η.Υ. μπορεί να ρυθμιστεί ώστε να διαμοιράζει και να ενεργοποιήσει αυτόματα όλους τους συνδεδεμένους σε αυτόν εκτυπωτές στους σταθμούς εργασίας του Active Directory Domain. Το πλεονέκτημα αυτής της ρύθμισης είναι ότι οι εκτυπωτές εμφανίζονται και στο Active Directory και οι χρήστες μπορούν να συνδεθούν στο σωστό εκτυπωτή και επιπλέον η εγκατάσταση του εκτυπωτή και των οδηγών του δεν απαιτεί διαχειριστικά προνόμια στους σταθμούς εργασίας (αντιγράφονται οι οδηγοί που έχουν δηλωθεί στον Printer Server για κάθε έκδοση Windows). Πρέπει να πραγματοποιηθούν τα ακόλουθα βήματα:

- Ενεργοποίηση ρόλου Print Server
- Δημιουργία εκτυπωτών στον εξυπηρετητή.
- Ενεργοποίηση των εκτυπωτών του εξυπηρετητή στους σταθμούς εργασίας του domain με τη βοήθεια Group Policies.

### ΕΝΕΡΓΟΠΟΙΗΣΗ ΡΟΛΟΥ PRINT SERVER

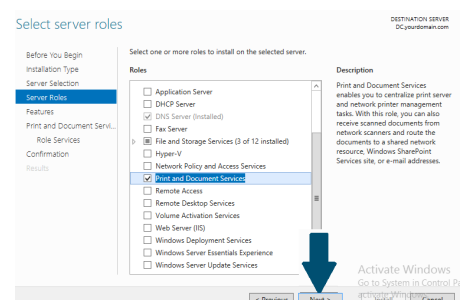

- Από το **Server Manager** επιλέγετε **Add roles and features** και κατόπιν **Role-based or feature-based installation** και το όνομα του εξυπηρετητή και πατάτε **Next**
- Στο παράθυρο **Add Roles and Features Wizard** επιλέγετε το ρόλο **Print and Document Services** και πατάτε το **Add Features** και κατόπιν το **Next**
- Στο παράθυρο **Select Features** πατάτε **Next**
- Στο παράθυρο **Print and Document Services** πατάτε **Next**
- Στο παράθυρο **Role Services** επιλέγετε **Print Server**
- Στο παράθυρο **Select Role Services** πατάτε **Next**
- Στο παράθυρο **Confirm installation selections** πατάτε **Install**

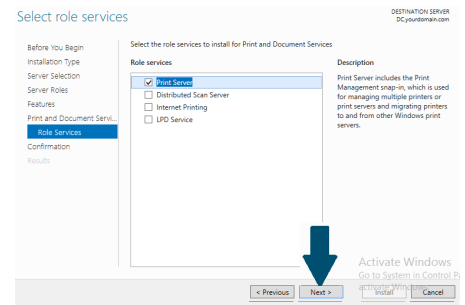

### PowerShell: Ενεργοποίηση ρόλου Print Server

```
Install-WindowsFeature Print-Services
```

### Πληροφορία

- Σε περίπτωση που διαθέτετε και άλλα συστήματα με Λ/Σ διαφορετικά από Windows, για να τυπώσετε θα πρέπει να έχετε ενεργό το πρωτόκολλο **SMB** (Samba Client), πχ. στο Ubuntu Linux αυτό είναι ενεργό.
- Εάν η υποστήριξη SMB δεν είναι δυνατή, τότε μπορείτε στο παράθυρο **Role Services** (κατά την ενεργοποίηση του Print Server) να προσθέσετε εκτός του **Print Server** και τους ρόλους **Internet Printing** ή/και **LPD Service** και να εκτυπώσετε είτε με χρήση του **IPP** πρωτοκόλλου είτε με χρήση του **LPR** πρωτοκόλλου.

### ΠΡΟΣΘΗΚΗ ΕΚΤΥΠΩΤΩΝ ΣΤΟΝ PRINT SERVER

Από την εφαρμογή **Server Manager** και το μενού **Roles** ► **Print and Document Services** ► **Print Management** ► **Print Servers** ► **SERVER** ανοίγουμε τη διαχείριση του Print Server και προσθέτουμε τους εκτυπωτές που είναι συνδεδεμένοι στον εξυπηρετητή. Η διαδικασία περιλαμβάνει:

- Προσθήκη και ρύθμιση των θυρών (**Ports**) με τις οποίες συνδέεται ο εκτυπωτής, πχ LPT1, USB κτλ αν πρόκειται για τοπικό εκτυπωτή, TCP/IP αν πρόκειται για δικτυακό εκτυπωτή.
- Προσθήκη των οδηγών (**Drivers**) του εκτυπωτή. Εκτός από x64, μπορείτε να προσθέσετε και τους x86 αν έχετε παλιές εκδόσεις Windows, με δεξί κλικ στον επιθυμητό εκτυπωτή ► **Manage Sharing** ► **Additional Drivers**
- Προσθήκη εκτυπωτή (**Printers**) και ρύθμιση των παραμέτρων του (όπως εκτύπωση σε A4, διπλής όψης, σύνδεση με θύρα και οδηγό κτλ). Χρήσιμο είναι να επιλέξετε να εμφανίζεται ο εκτυπωτής στο **Active Directory List in Active Directory**, ώστε να μπορούν οι χρήστες να τον αναζητούν και να τον εγκαθιστούν αυτόματα.

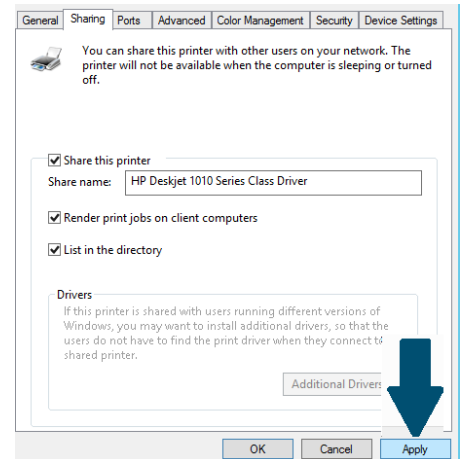

### PowerShell: Διαχείριση εκτυπωτών στον Print Server

Υπάρχουν οι ακόλουθες εντολές για την ολοκλήρωση των παραπάνω ενεργειών με χρήση powershell.

### Πληροφορία

- Οι χρήστες μπορούν να εγκαταστήσουν τους εκτυπωτές στους σταθμούς εργασίας:
  - είτε από το **Control Panel** ► **Devices and Printers** ► **Add a printer**,
  - είτε με **UNC** σύνδεση στον εξυπηρετητή, πχ \\srv-2lyk-mesol και κατόπιν **δεξί κλικ** σε κάποιον από τους διαμοιραζόμενους εκτυπωτές και **Εγκατάσταση**.
- Η εγκατάσταση του εκτυπωτή, των οδηγών του κτλ στους σταθμούς εργασίας δεν απαιτεί διαχειριστικά προνόμια.

## 2.2.6 Μετέπειτα Ενέργειες

---

### **Προσθήκη λογισμικού**

Οι οδηγίες για την εγκατάσταση λογισμικού είναι διαθέσιμες στην ενότητα [Εγκατάσταση λογισμικού](#)

## Εγκατάσταση περιφερειακών συσκευών

Στο περιβάλλον των Windows κάθε περιφερειακή συσκευή θα πρέπει να διαθέτει τον κατάλληλο οδηγό. Πλέον το Λ/Σ Windows διαθέτει εγγενή υποστήριξη για ένα μεγάλο πλήθος συσκευών. Για τις περιφερειακές συσκευές που δεν υποστηρίζονται εκ προϊμίου από τα Windows θα πρέπει να εγκατασταθεί ο οδηγός σύμφωνα με τις οδηγίες του κατασκευαστή.

Συνήθως η διαδικασία που ακολουθείται είναι πρώτα να εγκατασταθούν οι οδηγοί και τυχόν ειδικά λογισμικά της συσκευής και κατόπιν να συνδεθεί η συσκευή στον Η/Υ, όπου αυτόματα θα αναγνωριστεί και θα είναι έτοιμη για λειτουργία.

### Συμβουλή

Σε περίπτωση που δεν μπορείτε να βρείτε τον οδηγό μιας συσκευής, δοκιμάστε και το [Snappy Driver Installer](#)

Στο περιβάλλον του Σ.Ε.Π.Ε.Η.Υ. συνήθως υπάρχουν οι ακόλουθες συσκευές:

#### ΕΚΤΥΠΩΤΕΣ

Η εγκατάσταση των οδηγών (εφόσον δεν αναγνωριστεί αυτόματα) θα πρέπει να γίνει σύμφωνα με τις οδηγίες του κατασκευαστή. Κατόπιν συνδέστε τον εκτυπωτή ή σε κάποια θύρα USB ή στο δίκτυο (αν είναι δικτυακός).

### Πληροφορία

Μετά την εγκατάσταση του εκτυπωτή, δείτε πώς μπορείτε [να τον διαμοιράσετε](#) ή να τον προσθέσετε σε [Print Server στον εξυπηρετητή](#).

#### ΚΑΜΕΡΕΣ

Η εγκατάσταση των οδηγών (εφόσον δεν αναγνωριστεί αυτόματα) θα πρέπει να γίνει σύμφωνα με τις οδηγίες του κατασκευαστή. Κατόπιν συνδέστε την κάμερα σε κάποια θύρα USB.

#### ΔΙΑΔΡΑΣΤΙΚΟΙ ΠΙΝΑΚΕΣ

Η εγκατάσταση των οδηγών (συνήθως δεν αναγνωρίζονται αυτόματα) θα πρέπει να γίνει σύμφωνα με τις οδηγίες του κατασκευαστή. Κατόπιν συνδέστε τον διαδραστικό πίνακα σε κάποια θύρα USB.

### Πληροφορία

Μετά την εγκατάσταση του διαδραστικού πίνακα, εάν ο κατασκευαστής του διαδραστικού δεν παρέχει λογισμικό για το διαδραστικό πίνακα ή επιθυμείτε να χρησιμοποιείτε **ένα λογισμικό ανεξάρτητα από το διαδραστικό** που διαθέτετε **ώστε το υλικό που δημιουργείτε να αξιοποιείται σε όλους τους διαδραστικούς που χρησιμοποιείτε**, μπορείτε να εγκαταστήσετε το ΕΛ/ΛΑΚ `Open-Board` διαθέσιμο στο <https://openboard.ch/index.en.html>. Υποστηρίζει περιβάλλοντα Windows, Linux και macOS και αποτελεί ένα fork project του `open-sankore`.

### UPS

Η εγκατάσταση των οδηγών (συνήθως δεν αναγνωρίζονται αυτόματα) θα πρέπει να γίνει σύμφωνα με τις οδηγίες του κατασκευαστή. Ακολούθως πρέπει να ρυθμιστεί το λογισμικό του UPS ώστε να πραγματοποιεί τερματισμό του εξυπηρετητή, όταν το επίπεδο ενέργειας του UPS φθάσει το 40% της χωρητικότητάς του ή απομένουν λιγότερο από 10' λειτουργίας με τις μπαταρίες.

### ΣΑΡΩΤΕΣ

Η εγκατάσταση των οδηγών (εφόσον δεν αναγνωρισθεί αυτόματα) θα πρέπει να γίνει σύμφωνα με τις οδηγίες του κατασκευαστή. Κατόπιν συνδέστε το σαρωτή σε κάποια θύρα USB.

## Δημιουργία χρηστών και ομάδων χρηστών

Αν και δεν προτείνεται η δημιουργία **τοπικών χρηστών** στον εξυπηρετητή, εάν δεν υπάρχει η δυνατότητα **εγκατάστασης Domain Controller**, είναι δυνατή (η δημιουργία τοπικών χρηστών) με χρήση της εφαρμογής **Server Manager** επιλέγοντας **Tools** ► **Computer Management** ► **Local Users and Groups** ► **Users** ► δεξί κλικ **New User** στον Windows εξυπηρετητή.

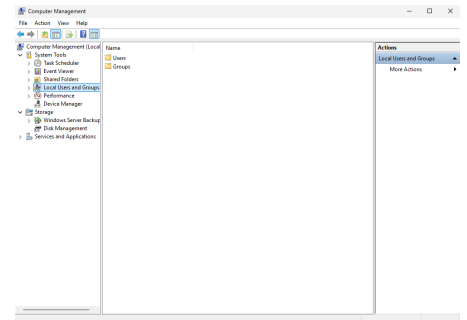

### Συμβουλή

Εναλλακτικά μπορείτε να δημιουργήσετε χρήστες και ομάδες χρηστών ή να τις μεταφέρετε από άλλα Λ/Σ (πχ άλλα Windows ή Linux συστήματα) με την εφαρμογή **sch-scripts** για **Windows**.

## 3. Client Server Αρχιτεκτονική

---

### 3.1 Σ.Ε.Π.Ε.Η.Υ με Domain Controller (Αρχιτεκτονική client-server)

---

Τα σχολικά εργαστήρια πληροφορικής (Σ.Ε.Π.Ε.Η.Υ.) είναι συνήθως εγκατεστημένα με αρχιτεκτονική Client Server όπου ο εξυπηρετητής είναι και Domain Controller παρέχοντας υπηρεσίες κεντρικής αυθεντικοποίησης και πιστοποίησης των χρηστών καθώς και κεντρική διαμοίραση φακέλων και εκτυπωτών. Επιπλέον υποστηρίζει υπηρεσίες κεντρικής ασφάλειας των σταθμών εργασίας και ρύθμισης του περιβάλλοντός τους.

Στα Σ.Ε.Π.Ε.Η.Υ. συνήθως η εγκατάσταση του MS-Windows περιβάλλοντος γίνεται με τη χρήση ενός Active Directory Domain στον εξυπηρετητή και την σύνδεση των σταθμών εργασίας σε αυτό. Οι λόγοι δημιουργίας του Domain αφορούν στη μείωση της πολυπλοκότητας της διαχείρισης του περιβάλλοντος πελάτη – εξυπηρετητή. Ο εξυπηρετητής, που αναφέρεται και ως Domain Controller, διαθέτει τους λογαριασμούς των χρηστών των σταθμών εργασίας και επιτρέπει το διαμοιρασμό φακέλων και εκτυπωτών. Επιπλέον στον εξυπηρετητή ορίζονται οι διάφορες πολιτικές ασφάλειας των σταθμών εργασίας, για παράδειγμα μέγεθος και πολυπλοκότητα κωδικών χρηστών, συχνότητα αλλαγής τους, αλλαγές που επιτρέπονται στο χρήστη όπως μορφοποίηση του περιβάλλοντος εργασίας ή ρυθμίσεις που απαγορεύονται όπως προσθαφαίρεση εφαρμογών κ.τ.λ.

#### 3.1.1 Περιγραφή της αρχιτεκτονικής

---

- Αρχιτεκτονική
- Αναμενόμενα οφέλη
- Μειονεκτήματα
- Απαιτήσεις

#### 3.1.2 Προαπαιτούμενα της υλοποίησης

---

Για την υλοποίηση της αρχιτεκτονικής Σ.Ε.Π.Ε.Η.Υ. με Domain Controller θα πρέπει να έχετε προχωρήσει στη **Βασική Εγκατάσταση**:

- των σταθμών εργασίας (ακολουθήστε τις οδηγίες βασικής εγκατάστασης)
- και του εξυπηρετητή (ακολουθήστε τις οδηγίες βασικής εγκατάστασης)

### 3.1.3 Οδηγίες εγκατάστασης

---

Ακολουθήστε τις παρακάτω οδηγίες με τη σειρά για να ολοκληρώσετε την εγκατάσταση του Σ.Ε.Π.Ε.Η.Υ. σας:

1. Ρύθμιση του εξυπηρετητή ως Domain Controller
2. Διαμόρφωση πολιτικών του Domain
3. Σύνδεση του σταθμού εργασίας στο Domain
4. Δημιουργία χρηστών

### 3.1.4 Μετέπειτα ενέργειες

---

Αν και μπορείτε πια να χρησιμοποιήσετε το εργαστήριό σας άμεσα, κατά πάσα πιθανότητα τα παρακάτω θέματα θα σας φανούν χρήσιμα:

- Βασικός χειρισμός του λειτουργικού συστήματος και του Active Directory
- Εγκατάσταση περιφερειακών συσκευών
- Προχωρημένα θέματα της αρχιτεκτονικής Client-Server (εγκατάσταση επιπλέον υπηρεσιών)

## 3.2 Περιγραφή Αρχιτεκτονικής

### 3.2.1 Αρχιτεκτονική

Τα ΣΕΠΕΗΥ που χρησιμοποιούν MS-Windows περιβάλλοντα ακολουθούν το υπολογιστικό μοντέλο του πελάτη - εξυπηρετητή (client-server). Στόχος του μοντέλου αυτού είναι η λειτουργία κατανεμημένων εφαρμογών όπου οι εργασίες και ο φόρτος μοιράζονται μεταξύ των παρόχων των υπηρεσιών (δηλαδή των εξυπηρετητών - servers) και των αιτούντων των υπηρεσιών (δηλαδή των πελατών - clients). Η επικοινωνία εξυπηρετητών και πελατών γίνεται μέσω ενός δικτύου. Οι εξυπηρετητές μπορούν να υποστηρίζουν περισσότερες από μία υπηρεσίες. Η επικοινωνία αρχικοποιείται από τους πελάτες ενώ οι εξυπηρετητές περιμένουν και εξυπηρετούν τις αιτήσεις τους.

#### Πληροφορία

Σε αυτό το μοντέλο (σε αντίθεση με το υπολογιστικό μοντέλο thin client / centralized computing) ο πελάτης (που λέγεται και fat client) πραγματοποιεί ο ίδιος ένα μέρος της επεξεργασίας των δεδομένων και κατόπιν αποστέλλει πληροφορίες στον εξυπηρετητή.

Η αρχιτεκτονική της Microsoft για τα κατανεμημένα μοντέλα πελάτη εξυπηρετητή βασίζεται στο Active Directory που είναι ένας κατάλογος με πληροφορίες για:

- χρήστες,
- υπολογιστές και
- δικτυακούς πόρους

ώστε οι πόροι να είναι διαθέσιμοι στους χρήστες και στις εφαρμογές.

#### Πληροφορία

Το Active Directory δηλαδή παρέχει έναν σαφή τρόπο να ονοματίζει, περιγράφει, εντοπίζει, προσπελαύνει, διαχειρίζεται και να ασφαλίζει την πληροφορία για τους παραπάνω πόρους.

Το Active Directory παρέχει τις ακόλουθες λειτουργίες:

- Κεντρικό έλεγχο των δικτυακών πόρων. Με αυτόν τον τρόπο πόροι όπως οι εξυπηρετητές, διαμοιραζόμενα αρχεία και εκτυπωτές, είναι διαθέσιμοι μόνο σε εξουσιοδοτημένους χρήστες.
- Κεντρική διαχείριση των πόρων. Οι διαχειριστές μπορούν να διαχειρίζονται τους πελάτες υπολογιστές, τις δικτυακές υπηρεσίες και τις εφαρμογές από μία κεντρική τοποθεσία χρησιμοποιώντας ένα ενιαίο περιβάλλον διεπαφής. Επιπλέον είναι δυνατή η κατανομή διαχειριστικών ρόλων σε άλλους χρήστες.
- Αποθήκευση όλων των αντικειμένων σε μία λογική δομή. Το Active Directory αποθηκεύει όλους τους πόρους σαν αντικείμενα σε μία ιεραρχική λογική δομή στην οποία η πρόσβαση πραγματοποιείται με ασφάλεια.

### Πληροφορία

Το Active Directory αξιοποιεί τα πρωτόκολλα [LDAP](#), [Kerberos](#) και [DNS](#), για να υποστηρίξει τις παραπάνω λειτουργίες.

Η λογική δομή του Active Directory περιλαμβάνει τις ακόλουθες συνιστώσες:

- Αντικείμενα (Objects): Κάθε αντικείμενο έχει κάποιες ιδιότητες.
- Οργανωτικές Μονάδες (Organizational Units): Για την καλύτερη οργάνωση των αντικειμένων, αυτά βρίσκονται μέσα σε οργανωτικές μονάδες. Οι οργανωτικές μονάδες μπορεί να είναι εμφωλευμένες, ενώ επιπλέον είναι δυνατή η παραχώρηση δικαιωμάτων διαχείρισης σε επίπεδο οργανωτικής μονάδας.
- Domain: Πρόκειται για την πιο βασική μονάδα της λογικής δομής του Active Directory και περιλαμβάνει ένα σύνολο από αντικείμενα που μοιράζονται μία κοινή βάση καταλόγου, πολιτικές ασφαλείας κλπ.

### Συμβουλή

Περισσότερες πληροφορίες για το υπολογιστικό μοντέλο πελάτη - εξυπηρετητή μπορείτε να βρείτε [εδώ](#) και [εδώ](#).

Οδηγίες χρήσης και διαχείρισης της αρχιτεκτονικής client server μπορείτε να βρείτε [εδώ](#)

### 3.2.2 Πλεονεκτήματα χρήσης Active Directory

Τα πλεονεκτήματα της τεχνολογίας Active Directory είναι:

- **Κεντρική διαχείριση των λογαριασμών χρηστών και των προσωπικών τους φακέλων και των εκτυπωτών:** Ο διαχειριστής στον εξυπηρετητή δηλώνει χρήστες, ιεραρχική δομή αρχείων και εκτυπωτές και τα διαμοιράζει με τα επιθυμητά δικαιώματα, τα οποία πλέον ισχύουν για όλους τους υπολογιστές του ΣΕΠΕΗΥ και για όλους τους χρήστες (πχ. δεν απαιτείται άνοιγμα λογαριασμού στο σταθμό εργασίας).
- **Ευκολία διαχείρισης:** Συντηρείται κυρίως ο εξυπηρετητής καθώς σε αυτόν είναι εγκατεστημένες οι υπηρεσίες του ΣΕΠΕΗΥ, οι ρυθμίσεις των σταθμών εργασίας και των λογαριασμών των χρηστών ορίζονται από τις κατάλληλες πολιτικές σε επίπεδο Domain ή Οργανωτικής Μονάδας.
- **Δυνατότητα κεντρικής διαχείρισης των ανανεώσεων** του λειτουργικού συστήματος των σταθμών εργασίας και του λογισμικού προστασίας από ιούς: Είναι δυνατό (με την ενεργοποίηση της αντίστοιχης υπηρεσίας στον MS-Windows Server) οι ανανεώσεις, ενημερώσεις ασφάλειας κλπ του λειτουργικού συστήματος των σταθμών εργασίας να γίνονται κεντρικά ("κατεβαίνουν" μία φορά για όλους τους σταθμούς) και επιπλέον να προωθούνται αυτόματα στους σταθμούς εργασίας. Αντίστοιχη δυνατότητα υπάρχει και για το λογισμικό προστασίας από τους ιούς.
- **Σύνδεση με ένα λογαριασμό οπουδήποτε:** Οι χρήστες μπορούν να συνδεθούν με τον ίδιο λογαριασμό σε οποιονδήποτε σταθμό εργασίας του Σ.Ε.Π.Ε.Η.Υ. και έχουν πρόσβαση σε όλους τους τοπικούς πόρους (του σταθμού εργασίας), τους δικτυακούς (αποθηκευτικός χώρος εξυπηρετητή, εκτυπωτές) και το Διαδίκτυο με τις ίδιες ρυθμίσεις ασφάλειας/προστασίας.

### 3.2.3 Μειονεκτήματα χρήσης Active Directory

---

Τα κυριότερα μειονεκτήματα της εισαγωγής της τεχνολογίας Active Directory στα Σ.Ε.Π.Ε.Η.Υ. είναι:

- Απαιτείται άδεια χρήσης Windows Server λειτουργικού συστήματος, το οποίο έχει κόστος προμήθειάς του καθώς και προμήθεια αδειών πελατών (Client Access Licenses - CALs) για τους σταθμούς εργασίας που συνδέονται σε αυτόν
- Απαιτεί ένα από τα PCs του Σ.Ε.Π.Ε.Η.Υ. να αναλάβει το ρόλο του εξυπηρετητή Domain Controller και συνήθως σε αυτό δεν πρέπει να συνδέονται οι μαθητές.
- Απαιτείται εξοικείωση με το περιβάλλον Windows Server και τα εργαλεία διαχείρισής του.
- Το Active Directory είναι τεχνολογία του κατασκευαστικού οίκου Microsoft και υποστηρίζει μόνο Λ/Σ Windows.
- Το Active Directory δεν υποστηρίζει ανοιχτά πρωτόκολλα όπως το LDAP, αν και η λειτουργία του βασίζεται σε αυτά.

### 3.2.4 Απαιτήσεις

---

Για την υλοποίηση της αρχιτεκτονικής Client Server Computing θα πρέπει να ικανοποιούνται οι ακόλουθες απαιτήσεις.

#### **Εξυπηρετητής**

Το υλικό του εξυπηρετητή θα πρέπει να καλύπτει τις [ελάχιστες απαιτήσεις ενός MS-Windows Server](#).

#### **Σταθμοί εργασίας**

Το υλικό του σταθμού εργασίας θα πρέπει να καλύπτει τις [ελάχιστες απαιτήσεις ενός MS-Windows σταθμού εργασίας](#).

#### **Δίκτυο**

Το τοπικό δίκτυο προτείνεται να είναι Gigabit τουλάχιστον από το server ως το switch, δηλαδή και ο εξυπηρετητής και ο μεταγωγέας πακέτων (switch) θα πρέπει να έχουν μια θύρα gigabit. Ακόμη όμως και σε ένα δίκτυο τεχνολογίας Fast Ethernet δεν θα παρουσιαστούν προβλήματα.

## 3.3 Οδηγίες εγκατάστασης

### 3.3.1 Ρύθμιση Windows Active Directory και Domain Controller

Μετά το πέρας της **βασικής εγκατάστασης** του **σταθμού εργασίας** και του **εξυπηρετητή του Σ.Ε.Π.Ε.Η.Υ.**, είναι δυνατή η δημιουργία του τομέα (**domain**) με την ενεργοποίηση του ρόλου **Domain Controller** (DC) στον εξυπηρετητή και η ένταξη όλων των υπολογιστών σε αυτό. Ο DC αναλαμβάνει να εξυπηρετεί όλες τις αιτήσεις για αυθεντικοποίηση εντός του domain. Πιο αναλυτικά ο DC είναι υπεύθυνος για να επιτρέψει την πρόσβαση σε όλες τους πόρους του domain, αυθεντικοποιεί και πιστοποιεί τους χρήστες, αποθηκεύει τα στοιχεία των λογαριασμών των χρηστών και επιβάλλει πολιτικές ασφαλείας.

#### Συμβουλή

Για περισσότερες πληροφορίες σχετικά με το Active Directory κοιτάξτε στο [Αρχιτεκτονική](#) και στους [Οδηγούς](#).

### Προετοιμασία της Εγκατάστασης

#### Προσοχή

Πριν την αναβάθμιση ενός Windows Server σε Domain Controller θα πρέπει για τον ίδιο τον εξυπηρετητή να οριστεί στις παραμέτρους του TCP/IP να χρησιμοποιεί ως DNS server τον εαυτό του (την IP address 10.x.y.10 που ορίσαμε [σε προηγούμενο βήμα](#) αφαιρώντας τους DNS Servers του Π.Σ.Δ. Ο λόγος είναι ότι η εγκατάσταση του Domain Controller ρόλου προχωρά στην εγκατάσταση του DNS Server ρόλου στον εξυπηρετητή για το Domain που θα δημιουργηθεί.

Προκειμένου ο εξυπηρετητής να μπορεί να απαντά και σε ερωτήματα DNS εκτός του Domain του οι DNS Servers του Π.Σ.Δ. [θα οριστούν ως forwarders της υπηρεσίας DNS του DC](#).

#### PowerShell: Αλλαγή DNS ρυθμίσεων εξυπηρετητή

```
$interface=Get-NetIPInterface -AddressFamily IPv4 -InterfaceAlias "Ethernet*"
Set-DNSClientServerAddress -InterfaceIndex $interface.ifIndex -ServerAddresses 10.50.40.10
```

Αντικαταστήστε όπου 10.50.40.10 την IP διεύθυνση του εξυπηρετητή σας.

## Εγκατάσταση Domain

Σε κάθε σχολική μονάδα ο ενεργός κατάλογος (active directory) αναπτύσσεται σε ανεξάρτητο δέντρο (domain tree) και δάσος (domain forest) σε σχέση με τα υπόλοιπα σχολεία. Ο τομέας (Domain) είναι το **school.lan**. Η διαδικασία δημιουργίας της υποδομής Active Directory περιγράφεται στη συνέχεια.

### Πληροφορία

- Επιλέγοντας κάθε σχολείο να ανήκει στο ίδιο domain school.lan καθιστά εύκολη τη δημιουργία ενός πρότυπου Domain Controller και κατόπιν την αντιγραφή του δίσκου του σε άλλα PCs επιτρέποντας στο γραφείο ΠΛ.Η.Ν.Ε.Τ. τη διαδικασία μαζικής παραγωγής Σ.Ε.Π.Ε.Η.Υ. με Active Directory από μία μήτρα.
- Παλαιότερα (οδηγίες Windows Server 2012) το domain ορίζονταν το **school.local**, αλλά από το 2013 το [RFC 6762](#) όρισε το top level domain **.local** να χρησιμοποιηθεί για τη λειτουργία του [Multicast DNS](#). Το [Appendix G: Private DNS Namespaces](#) του RFC επιτρέπει τη χρήση του **.lan** για ιδιωτικά domains.

## ΕΚΚΙΝΗΣΗ ΕΓΚΑΤΑΣΤΑΣΗΣ

Στο Windows Server η διαδικασία εγκατάστασης ενός domain controller μπορεί να γίνει μέσω γραφικού περιβάλλοντος με χρήση του εργαλείου **Server Manager** ακολουθώντας τα παρακάτω βήματα:

- Επιλέξτε το σύνδεσμο **Add roles and features** από την διεπαφή που προσφέρει το εργαλείο **Server Manager** με την έναρξή του.
- Στην αρχική διεπαφή **Add Roles and Features Wizard** επιλέγουμε **Next**.
- Επιλέξτε **Select a server from the server pool** και κατόπιν επιλέξτε τον εξυπηρετητή σας (πχ srv-2lyk-mesol).
- Επιλέξτε την εγκατάσταση του ρόλου των **Active Directory Domain Services**.
- Στο διάλογο για την εγκατάσταση απαιτούμενων features επιλέξτε **Add Features**.
- Επιβεβαιώστε ότι έχει επιλεγθεί  **Active Directory Domain Services** και επιλέξτε **Next**.
- Στο παράθυρο **Add Roles and Features Wizard** επιλέξτε **Next** ώστε να ξεκινήσει η εγκατάσταση.

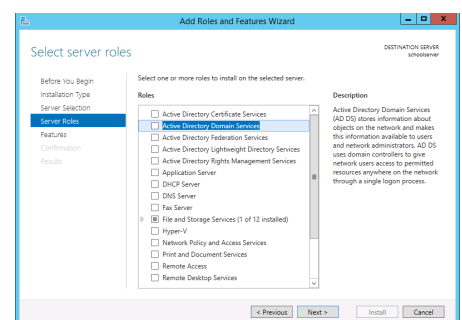
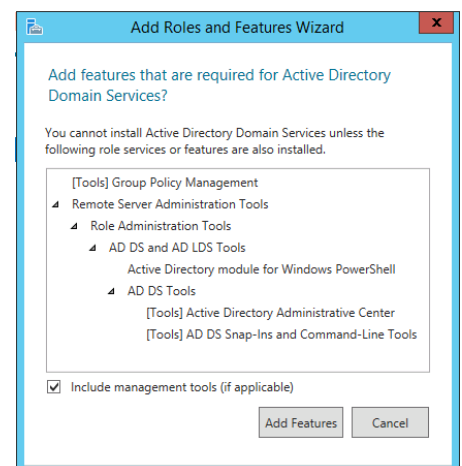

## PowerShell: Εγκατάσταση του ρόλου ADDS

```
Install-WindowsFeature -name AD-Domain-Services -IncludeManagementTools
```

## Ορισμός Forest & Domain

Μετά την εγκατάσταση γίνεται επανέναρξη του υπολογιστή. Παρατηρούμε ότι στο Dashboard του Server Manager έχει προστεθεί ο AD DS (Active Directory Domain Server). Επίσης εμφανίζεται προειδοποιητικό σήμα το οποίο ενημερώνει για την εγκατάσταση των features και για την δυνατότητα να κάνουμε τον server Domain Controller, επιλέγοντας **Promote this server to a domain controller**.

Στο νέο διάλογο που εμφανίζεται επιλέγουμε το **Add a new forest** και πληκτρολογούμε στο Root domain name ένα νέο ενδεικτικό όνομα. Προτείνεται η υποδομή να αναπτυχθεί "κάτω" από το **school.lan**.

Στο διάλογο **Domain Controller Options** αφήνουμε τις προεπιλογές στα:

- Forest functional level
- Domain functional level
- Domain Name System (DNS) server
- Global Catalog (GC)

Επιπλέον θα πρέπει να οριστεί ο κωδικός ασφαλείας για το λογαριασμό διαχειριστή, όταν ο εξυπηρετητής λειτουργεί σε "directory services restore mode". Για λόγους ευκολίας διαχείρισης, προτείνεται να επιλέγεται ίδιος κωδικός με αυτόν που έχει οριστεί για κάποιον από τους διαχειριστές του domain.

Στο διάλογο **DNS Options** πατήστε  στο μήνυμα για τη δημιουργία DNS delegation.

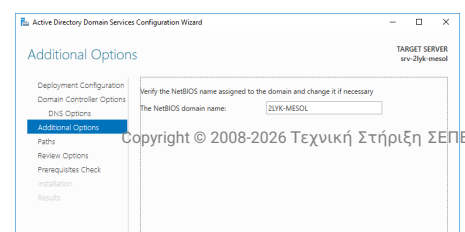
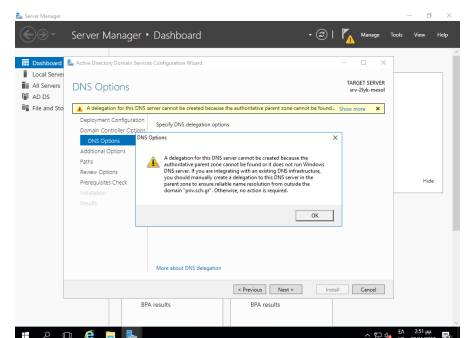
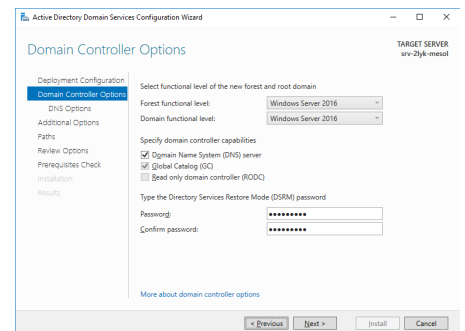
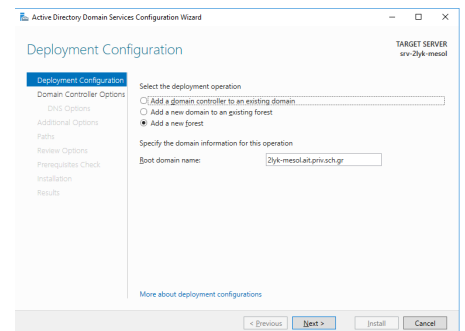
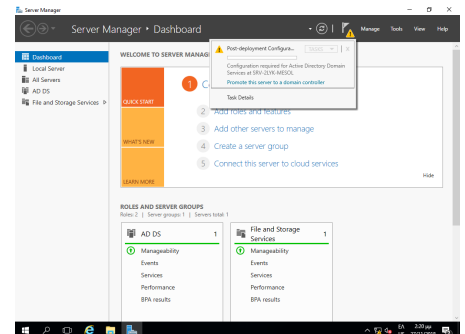

Στο διάλογο **Additional Options** πρέπει να ορίσετε το **NetBIOS domain name**. Αν έχετε ακολουθήσει την προτεινόμενη διαδικασία αφήστε το προεπιλεγμένο όνομα που ταυτίζεται με το όνομα του σχολείου (πχ 2LYK-MESOL) και επιλέγετε **Next**.

Στο διάλογο **Paths** επιβεβαιώνετε τους φακέλους αποθήκευσης της βάσης δεδομένων και των αρχείων καταγραφής του ενεργού καταλόγου (database and log folders). Καθώς το μέγεθος του Active Directory δεν είναι αυξημένο στα σχολικά εργαστήρια δεν κρίνεται σκόπιμη η αποθήκευση των συγκεκριμένων αρχείων σε πιθανό δεύτερο σκληρό δίσκο για βελτιστοποίηση της απόδοσης.

Με αυτόν τον τρόπο γίνεται πιο εύκολη και η λήψη αντιγράφων ασφαλείας για επαναφορά του συστήματος. Επίσης, ορίζετε το μονοπάτι του διαμοιραζόμενου φακέλου SYSVOL. Αποδεχθείτε την προεπιλεγμένη επιλογή φακέλου επιλέγοντας **Next**.

Στο διάλογο **Review Options** παρουσιάζεται μια σύνοψη των επιλογών εγκατάστασης, ώστε εάν επιθυμείτε να προβείτε σε ενέργειες διόρθωσης. Επιλέγετε **Next**.

Στο διάλογο **Prerequisites Check** πραγματοποιείται ένας έλεγχος ότι ικανοποιούνται όλες οι απαιτήσεις και εφόσον δεν διαπιστωθούν προβλήματα η μετατροπή του εξυπηρετητή σε domain controller ξεκινάει, εφόσον επιλέξετε **Install**. Περιμένετε την ολοκλήρωση της εγκατάστασης του Active Directory Domain Services.

Με την ολοκλήρωση της εγκατάστασης πραγματοποιείται αυτόματα επανεκκίνηση του συστήματος για την εφαρμογή των αλλαγών σε αυτό.

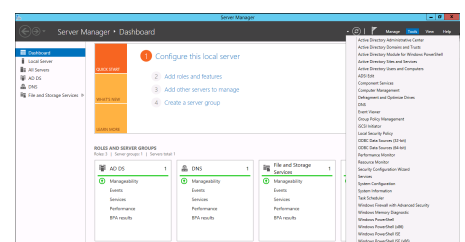
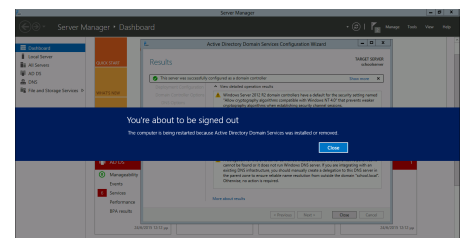
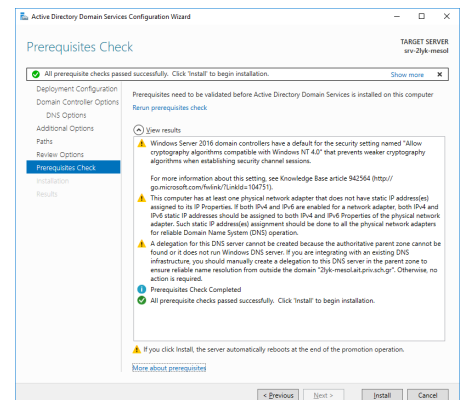
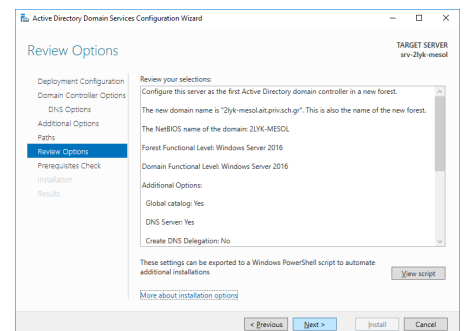
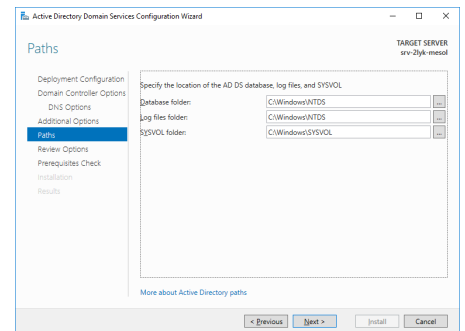

Με την επανεκκίνηση του υπολογιστή:

- Συνδέεστε ως διαχειριστής (administrator) του domain πλέον με τον ίδιο κωδικό που συνδεόσασταν πριν την εγκατάσταση του Domain.
- Στην εφαρμογή `Server Manager` και συγκεκριμένα στα εργαλεία (**Tools**) υπάρχουν διαθέσιμες οι εφαρμογές διαχείρισης των υπηρεσιών του Active Directory Domain, DNS κτλ.

### Πληροφορία

Δεν υπάρχει η έννοια του τοπικού διαχειριστή στον Domain Controller.

### PowerShell: Ρύθμιση Forest & Domain

```
Install-ADDSForest -DomainName school.lan -DomainNetBIOSName school -InstallDNS
```

## Ρύθμιση της υπηρεσίας DNS στον εξυπηρετητή

### Πληροφορία

Στον εξυπηρετητή του εργαστηρίου κατά την εγκατάσταση του Active Directory εγκαθίσταται και η υπηρεσία ονοματολογίας Domain Name System (DNS). Η υπηρεσία αυτή είναι θεμελιώδης για τη λειτουργία του ADDS και μπορεί να απαντήσει DNS ερωτήματα για την περιοχή **school.lan**, ενώ για την ομαλή επικοινωνία και με το διαδίκτυο είναι απαραίτητο να προωθεί τα DNS ερωτήματα (για τις υπόλοιπες περιοχές) τους DNS servers του Π.Σ.Δ., τους οποίους θα πρέπει να ρυθμιστεί ώστε να τους χρησιμοποιεί ως forwarders.

Η ρύθμιση της υπηρεσίας DNS πραγματοποιείται από την κονσόλα διαχείρισης της υπηρεσίας DNS, `DNS Manager`. Η τελευταία είναι διαθέσιμη από την εφαρμογή `Server Manager` αφού επιλέξετε `Tools` και κατόπιν `DNS` και το `όνομα του εξυπηρετητή` και με δεξί click επιλέγετε `Properties` και κατόπιν επιλέγετε την καρτέλα ρύθμισης των `Forwarders`.

Σε αυτήν την καρτέλα προσθέστε τους DNS servers του Π.Σ.Δ. που λαμβάνετε μέσω DHCP από το router του Σ.Ε.Π.Ε.Η.Υ. (συνήθως 194.63.238.4, 194.63.239.164 και 194.63.237.4).

### Προσοχή

**Απενεργοποιήστε** τη ρύθμιση  `Use root hints if no forwarders are available`, ώστε να είστε συμβατοί με τις ρυθμίσεις του Π.Σ.Δ. που ορίζει ότι η επικοινωνία του DNS server του Σ.Ε.Π.Ε.Η.Υ. πραγματοποιείται μόνο με τους αντίστοιχους εξυπηρετητές του Π.Σ.Δ.

### PowerShell: Ρύθμιση υπηρεσίας DNS

```
Add-DnsServerForwarder -IPAddress 194.63.238.4, 194.63.239.164, 194.63.237.4  
Set-DnsServerForwarder -UseRootHint $false
```

## Ενεργοποίηση συγχρονισμού ώρας

### Συμβουλή

Ο εξυπηρετητής είναι απαραίτητο να έχει συγχρονισμένη την ώρα του μέσω του [πρωτοκόλλου NTP](#) με κάποιον εξυπηρετητή NTP. Για τον λόγο αυτό ενεργοποιούμε την NTP επικοινωνία του με το δρομολογητή του τοπικού δικτύου (IP διεύθυνση δρομολογητή 10.x.y.1) καθώς και με τον εξυπηρετητή NTP του Π.Σ.Δ. [ntp.sch.gr](#) (για τις περιπτώσεις σχολείων που δεν διαθέτουν δρομολογητές που υποστηρίζουν το πρωτόκολλο NTP).

Η ενεργοποίηση συγχρονισμού ώρας στον DC πραγματοποιείται με τα ακόλουθα τρία βήματα:

- Αρχικά παρατηρούμε τη διαφορά ώρας μεταξύ του εξυπηρετητή DC και του δρομολογητή του τοπικού δικτύου (δεδομένου ότι υποστηρίζει NTP).

#### PowerShell: Έλεγχος διαφοράς ώρας DC & δρομολογητή

```
w32tm /stripchart /computer:10.x.y.1 /samples:3
```

Αντικαταστήστε το 10.x.y.1 με την IP διεύθυνση του δρομολογητή. Συνήθως υπάρχει μια διαφορά 5-100 δευτερολέπτων.

- Στη συνέχεια ορίζουμε το δρομολογητή του Σ.Ε.Π.Ε.Η.Υ. και τον ntp.sch.gr ως πηγή NTP για τον εξυπηρετητή DC.

#### PowerShell: Ορισμός πηγής NTP στον DC

```
w32tm /config /manualpeerlist:10.x.y.1,ntp.sch.gr /syncfromflags:manual /reliable:yes /update  
net stop w32time  
net start w32time
```

Αντικαταστήστε το 10.x.y.1 με την IP διεύθυνση του δρομολογητή.

- Επιβεβαιώστε τη σύγκλιση ώρας μεταξύ της πηγής NTP και DC.

#### PowerShell: Έλεγχος διαφοράς ώρας DC & δρομολογητή

```
w32tm /stripchart /computer:10.x.y.1 /samples:3
```

Αντικαταστήστε το 10.x.y.1 με την IP διεύθυνση του δρομολογητή. Επιβεβαιώστε ότι υπάρχει ταύτιση ώρας.

 **Προσοχή**

Εάν ο DC δεν είναι ο 1ος που εγκαθίσταται για το συγκεκριμένο domain, τότε η εντολή για τον ορισμό πηγής NTP στον DC είναι η ακόλουθη:

 **PowerShell: Ορισμός πηγής NTP στον νέο DC, εφόσον υπάρχει ήδη 1ος DC**

```
w32tm /config /syncfromflags:domhier /update  
  
net stop w32time  
  
net start w32time
```

### 3.3.2 Πολιτικές Domain

#### Δόμηση Domain

Τα αντικείμενα του Active Directory Domain (υπολογιστές και λογαριασμοί χρηστών) εντάσσονται σε Οργανωτικές Μονάδες (Organizational Units – OUs), με σκοπό την ευκολότερη ρύθμιση των παραμέτρων λειτουργίας τους και επομένως την αυξημένη λειτουργικότητα, ασφάλεια και απόδοση. Οι ρυθμίσεις λειτουργίας εφαρμόζονται με Πολιτικές Ομάδες (Group Policies). Στο γειτονικό διάγραμμα απεικονίζεται η προτεινόμενη δόμηση του Active Directory σε οργανωτικές μονάδες (OU's). Στη συνέχεια αναλύεται κάθε τμήμα του, ώστε να γίνει κατανοητός ο τρόπος με τον οποίο μπορεί να αξιοποιηθεί η εν λόγω δομή. Η προτεινόμενη δομή μπορεί να προσαρμοστεί ανάλογα με τις ανάγκες διαχείρισης και τις λειτουργικές απαιτήσεις του κάθε σχολείου.

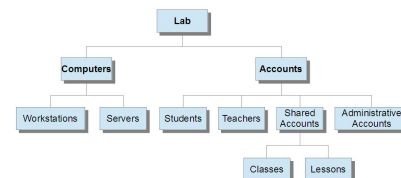

Το domain **school.lan**, περιέχει μόνο το OU “Lab”, που περιλαμβάνει τους υπολογιστές και τους λογαριασμούς του σχολικού εργαστηρίου. Μπορεί μελλοντικά να ενσωματώσει επιπλέον OUs (π.χ. δεύτερο εργαστήριο, υπολογιστές και χρήστες γραφείων σχολείου) αν είναι επιθυμητή η επέκταση του domain σε όλο το σχολείο.

Κάτω από το OU “Computers” αποθηκεύονται μόνο οι υπολογιστές που ανήκουν στο σχολικό εργαστήριο και εφαρμόζονται μόνο τα τμήματα των group policies που αφορούν υπολογιστές (όπως και στα OU’s που βρίσκονται πιο χαμηλά στο δέντρο). Κάτω από το OU “Servers” αποθηκεύονται όλα τα υπολογιστικά συστήματα που παρέχουν κάποιο είδος υπηρεσίας στο εργαστήριο (π.χ. proxy server). Στην παρούσα μορφή των εργαστηρίων αυτό το OU δεν έχει μέλη, καθώς ο domain controller εξ’ ορισμού ανήκει σε ομώνυμο OU που βρίσκεται εκτός του δέντρου. Το OU “Workstations” περιέχει όλους τους σταθμούς εργασίας του σχολικού εργαστηρίου.

Κάτω από το OU “Accounts” αποθηκεύονται μόνο οι λογαριασμοί χρηστών του σχολικού εργαστηρίου και εφαρμόζονται μόνο τα τμήματα των group policies που αφορούν χρήστες (όπως και στα OU’s που βρίσκονται πιο χαμηλά στο δέντρο).

Σε ότι αφορά τους λογαριασμούς χρηστών υπάρχει ένα OU με τίτλο “Administrative accounts” με χρήστες με διαχειριστικά δικαιώματα, που μπορούν να χρησιμοποιηθούν από τον υπεύθυνο εργαστηρίου, τους τεχνικούς της ΤΣ ή οποιονδήποτε άλλο απαιτήσει τέτοιας μορφής πρόσβαση στο μέλλον. Στο OU “Template accounts” αποθηκεύονται πρότυποι λογαριασμοί, που μπορούν να χρησιμοποιηθούν για τη γρήγορη δημιουργία λογαριασμών που ανήκουν σε οποιαδήποτε άλλη κατηγορία (π.χ. μαθητών).

Το OU “Shared accounts” περιέχει τρία OUs. Στο “Classes” μπορούν να δημιουργηθούν κοινόχρηστοι λογαριασμοί για τους μαθητές ανάλογα με την τάξη ή το τμήμα στο οποίο ανήκουν (1st class, 2nd class κλπ). Στο “Lessons” είναι δυνατή με αντίστοιχο τρόπο η δημιουργία κοινόχρηστων

λογαριασμών ανάλογα με το μάθημα για το οποίο γίνεται χρήση του εργαστηρίου (Physics, English κλπ).

Τα ΟUs “Teachers” και “Students” μπορούν να χρησιμοποιηθούν για τη δημιουργία προσωπικών λογαριασμών για καθηγητές () και μαθητές συγκεκριμένης τάξης (). Η αξιοποίησή του πολλαπλασιάζει τις παρεχόμενες δυνατότητες από το σχολικό εργαστήριο (π.χ. κάθε μαθητής μπορεί να έχει το δικό του χώρο αποθήκευσης αρχείων). Απαιτείται όμως να αφιερωθεί πολύ μεγαλύτερος χρόνος για τη διαχείριση του Active Directory από τον υπεύθυνο εργαστηρίου.

### Συμβουλή

Είναι ευνόητο πως κάποιο μέρος του ανωτέρω δέντρου μπορεί να μην δημιουργηθεί, ανάλογα με τη μέθοδο αξιοποίησης του Active Directory που θα επιλέξει ο υπεύθυνος εργαστηρίου. Η ύπαρξη ενός τέτοιου υποδέντρου δεν επηρεάζει με κάποιο τρόπο τη λειτουργικότητα ή την ασφάλεια των πληροφοριακών συστημάτων. Για τη σωστή αξιοποίηση του εργαστηρίου κρίνεται καταρχήν αναγκαία η χρήση των ΟUs “Workstations”, “Administrative accounts” & “Shared accounts”.

Η κονσόλα διαχείρισης `Active Directory Users and Computers` είναι το εργαλείο διαχείρισης του Active Directory και με το οποίο διαμορφώνεται η επιθυμητή δομή ΟUs. Είναι διαθέσιμη επιλέγοντας `Windows Key` ► `Administrative Tools` ► `Active Directory Users and Computers`.

Στη συνέχεια επιλέγετε το προς διαμόρφωση domain `school.lan` και προσθέτουμε μια νέα οργανωτική μονάδα (OU) στον τομέα πχ με `δεξί κλικ` στο `school.lan` ► `New` ► `Organizational Unit`. Προσθέτουμε την πρώτη οργανωτική μονάδα πχ με όνομα **Lab**. Αυτό επαναλαμβάνεται για όλες τις οργανωτικές μονάδες που περιγράψαμε προηγουμένως. Τελικά, από το γραφικό περιβάλλον της κονσόλας θα εμφανίζεται το διάγραμμα όλων των οργανωτικών μονάδων που δημιουργήθηκαν.

### Προσοχή

Τα ΟUs δημιουργούνται εξ ορισμού με προστασία από κατά λάθος διαγραφή. Για τη διαγραφή τους πρέπει στην κονσόλα διαχείρισης `Active Directory Users and Computers` αρχικά να ενεργοποιηθούν τα `View` ► `Advanced Features` και έπειτα στις ιδιότητες του ΟU στην καρτέλα “Object” να απενεργοποιηθεί η ρύθμιση  `Protect container from accidental deletion`.

### PowerShell: Δημιουργία των απαραίτητων ΟUs

```
New-ADOrganizationalUnit -Name "Workstations" -Path "DC=school,DC=lan"
```

```
New-ADOrganizationalUnit -Name "Administrative accounts" -Path "DC=school,DC=lan"
```

```
New-ADOrganizationalUnit -Name "Shared accounts" -Path "DC=school,DC=lan"
```

## Πολιτικές ομάδας (group policies)

Η πολιτική ομάδα (Group Policy) είναι ένα χαρακτηριστικό των Windows που διευκολύνει την παραμετροποίηση ενός μεγάλου αριθμού ποικίλων ρυθμίσεων από ένα σημείο (κεντρικά στον εξυπηρετητή) ώστε οι διαχειριστές να μπορούν να ελέγχουν πλήρως τόσο το περιβάλλον εργασίας των χρηστών όσο και τη λειτουργία των υπολογιστών.

Στην ουσία παρέχει στους διαχειριστές ένα κεντρικό τρόπο διαχείρισης:

- των λειτουργικών συστημάτων,
- των εφαρμογών και
- των ρυθμίσεων των χρηστών.

### ΔΙΑΧΕΙΡΙΣΗ ΠΟΛΙΤΙΚΩΝ

Η διαχείριση των πολιτικών πραγματοποιείται ξεκινώντας την κονσόλα Group Policy Management από το **Windows Key** ► **Administrative Tools** ► **Active Directory Users and Computers** ► **Group Policy Management**, όπου επιλέγουμε το προς διαμόρφωση domain πχ priv.2lyk-mesol.ait.sch.gr.

Σύμφωνα με την προτεινόμενη δομή του Active Directory σε OU's, είναι δυνατή η εφαρμογή πολιτικών ομάδας (Group Policies - GPOs), για την εφαρμογή ρυθμίσεων λειτουργίας των λογαριασμών χρηστών και υπολογιστών του τομέα. Ο τομέας με τη δημιουργία του περιλαμβάνει τις ακόλουθες δύο πολιτικές:

- Default Domain Policy
- Default Domain Controllers Policy

Οι πολιτικές που εμείς δημιουργούμε καλό είναι στην ονομασία τους να ξεκινούν με το λεκτικό SEPEHY, ώστε να διαχωρίζονται εύκολα από τις προϋπάρχουσες (default) πολιτικές, τις οποίες καλό είναι να μην τροποποιούμε. Στις επόμενες ενότητες αναφέρονται αναλυτικά οι ρυθμίσεις που προτείνεται να εφαρμοστούν:

- στα Shared Accounts (SEPEHY Shared Accounts Policy)
- στα Accounts (SEPEHY Accounts Policy)
- στους λογαριασμούς Administrator και Guest (SEPEHY Rename Administrator Policy)
- στα Workstations (SEPEHY Workstations Policy).

Όλες οι πολιτικές ομάδες δημιουργούνται και αποθηκεύονται στο **Group Policy Objects** μέσα στο school.lan, με **δεξί click** στο **Group Policy Objects** ► **New** και εισάγοντας το όνομα της εκάστοτε πολιτικής.

### Συμβουλή

Μία πολιτική εφαρμόζεται σε ένα ΟΥ με τη δημιουργία ενός συνδέσμου (Link) της πολιτικής μέσα στο ΟΥ.

Η σύνδεση μιας πολιτικής με ένα ΟΥ πραγματοποιείται με `δεξί click στο ΟΥ` ► `Link an existing GPO...`. Μία πολιτική μπορεί να εφαρμοστεί σε πολλά ΟΥs, έχοντας ένα σύνδεσμο σε καθένα από αυτά. Επίσης σε ένα ΟΥ μπορούν να εφαρμοστούν πολλές πολιτικές εάν δημιουργηθούν πολλοί σύνδεσμοι στο ΟΥ.

### Συμβουλή

Οι ρυθμίσεις μιας πολιτικής τροποποιούνται με `δεξί click στην πολιτική` ► `Edit...`. Μία πολιτική μπορεί να περιέχει ρυθμίσεις τόσο για λογαριασμούς χρηστών όσο και για υπολογιστές. Εάν περιέχει ρυθμίσεις μόνο για υπολογιστές μπορούμε να απενεργοποιήσουμε το τμήμα ρυθμίσεων των λογαριασμών χρηστών και επομένως να εξοικονομήσουμε το χρόνο της επεξεργασίας τους από το Domain Controller, με `δεξί click στην πολιτική` ► `GPO Status` ► `User Configuration Settings Disabled`. Αντίστροφα εάν περιέχει μόνο ρυθμίσεις λογαριασμών χρηστών μπορούμε να απενεργοποιήσουμε το τμήμα των ρυθμίσεων υπολογιστών με `δεξί click στην πολιτική` ► `GPO Status` ► `Computer Configuration Settings Disabled`.

## ΑΝΤΙΓΡΑΦΑ ΑΣΦΑΛΕΙΑΣ / ΕΠΑΝΑΦΟΡΑ / ΕΙΣΑΓΩΓΗ ΠΟΛΙΤΙΚΩΝ ΟΜΑΔΑΣ

Η δημιουργία πολιτικών με μεγάλο αριθμό ρυθμίσεων είναι μια αρκετά χρονοβόρα διαδικασία. Είναι επομένως σημαντικό να λαμβάνουμε αντίγραφα (backup) των πολιτικών σε περίπτωση που τις σβήσουμε από λάθος ή στην περίπτωση που θέλουμε να αναιρέσουμε άμεσα μεγάλο αριθμό ανεπιθύμητων αλλαγών.

Μία άλλη σημαντική λειτουργία είναι η εισαγωγή ρυθμίσεων (Import Settings) από πολιτικές που έχουν δημιουργηθεί σε διαφορετικούς τομείς (domains) ή δέντρα τομέων (forests).

### Προσοχή

Αντίθετα με διαδικασία εισαγωγής ρυθμίσεων, η διαδικασία restore αφορά μόνο σε πολιτικές που έχουν δημιουργηθεί στο ίδιο domain και forest με το δικό μας.

Μπορούμε να λάβουμε αντίγραφα των πολιτικών μας από την κονσόλα `Group Policy Management` με `δεξί click στο Group Policy Objects` ► `Backup all...`, όπου επιλέγουμε φάκελο αποθήκευσης. Για να λάβουμε αντίγραφο από μία μόνο πολιτική ακολουθούμε την ίδια διαδικασία, κάνοντας δεξί click μόνο στην πολιτική που μας ενδιαφέρει.

Επαναφέρουμε μια δική μας πολιτική από την κονσόλα Group Policy Management με δεξί click στο Group Policy Objects ► Manage Backups, όπου ανοίγουμε το διάλογο διαχείρισης των υπάρχοντων αντιγράφων. Ορίζουμε το φάκελο που βρίσκονται τα αντίγραφα, επιλέγουμε το επιθυμητό αντίγραφο και πατάμε Restore. Κατόπιν ενεργοποιούμε την πολιτική δημιουργώντας Links προς τα OUs στα οποία αυτή θα εφαρμοστεί.

#### ΕΙΣΑΓΩΓΗ ΠΡΟΤΕΙΝΟΜΕΝΩΝ ΠΟΛΙΤΙΚΩΝ ΑΣΦΑΛΕΙΑΣ

Για διευκόλυνση ενεργοποίησης των προτεινόμενων πολιτικών προσφέρονται αντίγραφα ασφαλείας των SEPEHY Shared Accounts Policy και SEPEHY Workstations Policy, τα οποία μπορείτε να εισάγετε στο domains σας μέσω της εισαγωγής ρυθμίσεων. Η διαδικασία εισαγωγής είναι η ακόλουθη:

- Αποσυμπιέζουμε τα αρχεία πολιτικών ομάδας σε κάποιο φάκελο (πχ. c:\backup).
- Από την κονσόλα Group Policy Management δημιουργούμε τις προτεινόμενες πολιτικές ως ονόματα. Κατόπιν με δεξί click στην κάθε πολιτική ► Import Settings... .
- Στο παράθυρο του Wizard επιλέγουμε Next
- Εφόσον δεν έχουμε τροποποιήσει τις πολιτικές προχωράμε χωρίς να πάρουμε Backup επιλέγοντας Next
- Επιλέγουμε το φάκελο που βρίσκονται τα αντίγραφα
- Επιλέγουμε Next
- Επιλέγουμε τη συγκεκριμένη πολιτική με τις ρυθμίσεις που μας ενδιαφέρουν.
- Επιλέγουμε Next, Next, Finish και OK.

#### PowerShell: Εισαγωγή των προτεινόμενων πολιτικών ασφαλείας

```
New-GPO -Name "SEPEHY Shared Accounts Policy"
```

```
import-gpo -BackupGpoName "SEPEHY Shared Accounts Policy" -TargetName "SEPEHY Shared Accounts Policy" -path c:\backups
```

```
New-GPLink -Target "OU=Shared Accounts,DC=school,DC=lan" -Name "SEPEHY Shared Accounts Policy" -LinkEnabled Yes -Enforced Yes -Order 1
```

**ΔΗΜΙΟΥΡΓΙΑ ΠΟΛΙΤΙΚΗΣ ΓΙΑ ΑΥΤΟΜΑΤΗ ΕΓΚΑΤΑΣΤΑΣΗ ΕΚΤΥΠΩΤΩΝ ΣΤΟΥΣ ΣΤΑΘΜΟΥΣ ΕΡΓΑΣΙΑΣ**

Για να εγκαθίστανται αυτόματα οι εκτυπωτές στους σταθμούς εργασίας, θα πρέπει να ενεργοποιηθεί σε επίπεδο Group Policy:

- Δεξί κλικ στον εκτυπωτή που δημιουργήσαμε και επιλέγουμε **Deploy with Group Policy...**, κάνουμε Browse και επιλέγουμε την πολιτική με την οποία θα γίνει η αυτόματη εγκατάσταση εκτυπωτών (π.χ. με την SEPEHY Workstations Policy), επιλέγουμε εάν η εφαρμογή θα γίνει για τους χρήστες για τους οποίους εφαρμόζεται η πολιτική (per user) ή για τους σταθμούς εργασίας (per machine) και πατάμε **Add** και **Apply**.
- Με την εφαρμογή της πολιτικής και στην επόμενη επανεκκίνηση του σταθμού εργασίας προστίθενται οι εκτυπωτές που έχουμε ορίσει.

### 3.3.3 Σύνδεση σταθμού εργασίας στο domain

Για την εύρυθμη λειτουργία των σταθμών εργασίας του σχολικού εργαστηρίου κρίνεται απαραίτητη η λειτουργία τους εντός ενός διαχειριστικού Domain. Με αυτόν τον τρόπο οι λογαριασμοί χρηστών δημιουργούνται μόνο στον εξυπηρετητή, η διαχείριση των σταθμών εργασίας γίνεται από τον διαχειριστή του τομέα (Domain Administrator), το περιβάλλον εργασίας των χρηστών είναι ανεξάρτητο του σταθμού εργασίας που συνδέονται, μπορεί να γίνει αυτοματοποίηση των ρυθμίσεων των σταθμών εργασίας μέσω της επιβολής πολιτικών, είναι ευκολότερος ο διαμοιρασμός πόρων (αρχείων, εκτυπωτών κτλ) στους χρήστες του domain, γενικά δηλαδή η διαχείριση του Σ.Ε.Π.Ε.Η.Υ. απλοποιείται.

Για να συνδεθεί ένας σταθμός εργασίας στο Domain θα πρέπει να χρησιμοποιεί ως DNS εξυπηρετητή τον Domain Controller του Active Directory Domain. Μέχρι αυτή τη στιγμή ο σταθμός εργασίας λάμβανε τις δικτυακές ρυθμίσεις του μέσω του DHCP από το δρομολογητή του εργαστηρίου. Θα γίνει αλλαγή στις δικτυακές ρυθμίσεις μόνο σε ότι αφορά τον DNS εξυπηρετητή.

Επιλέγετε με **Click** πάνω στο σημαϊάκι των Windows ► **Ρυθμίσεις** (εικονίδιο γρاناζιού) ► **Δίκτυο και Internet** ► **Κέντρο Δικτύου και Κοινής Χρήσης** ► **Ethernet** ► **Ιδιότητες** ► **Πρωτόκολλο Internet έκδοση 4** ► **Ιδιότητες** ► **Χρήση των παρακάτω διευθύνσεων διακομιστή DNS** και ορίζετε ως **Προτιμώμενος διακομιστής DNS:** την IP διεύθυνση του εξυπηρετητή (βλ. [δικτυακές ρυθμίσεις στο βήμα εγκατάστασης του εξυπηρετητή](#)) και τέλος πατήστε το **OK** για να πραγματοποιηθούν οι αλλαγές.

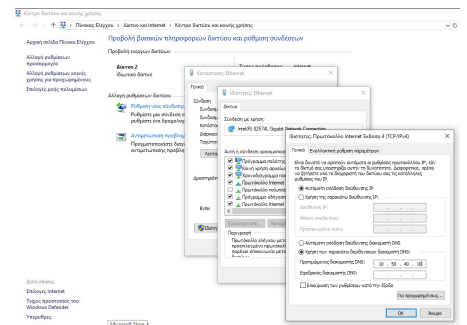

Πλέον ο σταθμός μπορεί να συνδεθεί στο domain, επιλέγοντας: **Δεξί κλικ** στο σημαϊάκι των Windows ► **Σύστημα** ► **Πληροφορίες Συστήματος**

Επιλέξτε **Αλλαγή ρυθμίσεων** ► **Αλλαγή** και στο παράθυρο που θα ανοίξει στο Μέλος επιλέξτε **Τομέας** και πληκτρολογήστε το όνομα του τομέα (domain) **school.lan** και τέλος πατήστε το **OK**.

Θα σας ζητηθούν τα στοιχεία του διαχειριστικού λογαριασμού (administrator), που έχει δικαίωμα να προσθέτει υπολογιστές στον

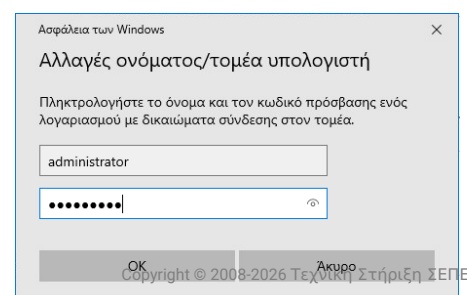
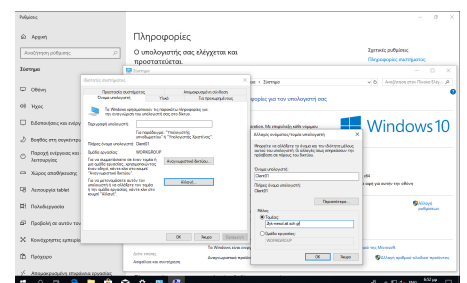
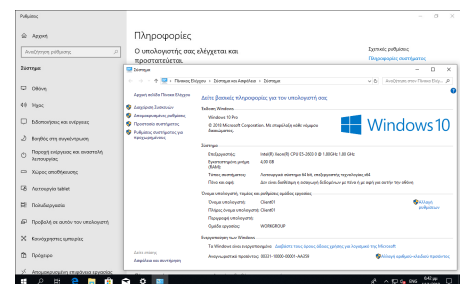

τομέα (domain). Πληκτρολογήστε τα στοιχεία του διαχειριστή του τομέα και πατήστε το OK.

Εφόσον ήταν επιτυχής η προσθήκη του σταθμού εργασίας στο domain θα ειδοποιηθείτε με το μήνυμα καλωσορίσματος στον τομέα που συνδεθήκατε.

Ακολουθήστε την προτροπή για επανεκκίνηση του σταθμού εργασίας ώστε να ενεργοποιηθούν οι νέες ρυθμίσεις.

### Πληροφορία

- Πλέον στον συγκεκριμένο σταθμό εργασίας μπορείτε να συνδεθείτε είτε ως τοπικός διαχειριστής (localadm) είτε ως οποιοσδήποτε χρήστης του τομέα επιλέγοντας .
- Ο διαχειριστής του τομέα είναι και διαχειριστής του σταθμού εργασίας.

### 3.3.4 Δημιουργία χρηστών και ομάδων χρηστών

Εφόσον υπάρχει εγκατεστημένος τομέας (Active Directory Domain) μέσω της εφαρμογής **Active Directory Users And Computers** ή και της εφαρμογής (για Windows Server 2016 ή νεότερο) **Active Directory Administrative Center** του Windows εξυπηρετητή για τον τομέα (Domain Controller). Οι λογαριασμοί που δημιουργούνται αξιοποιούνται από όλους τους Η/Υ που συνδέονται στο domain.

#### Δημιουργία χρηστών στον Domain Controller

Με την εφαρμογή **Active Directory Users And Computers**:

- Κάντε **δεξί κλικ** στο ΟΥ=Users ή σε οποιοδήποτε άλλο ΟΥ επιθυμείτε και στη συνέχεια ► **New ► User**
- Ορίστε First Name, Last Name και user logon name και πατήστε **Next**.
- Δώστε τον κωδικό (password) του χρήστη και επιβεβαιώστε τον κωδικό του
- Επιλέξτε  **Password never expires**

#### PowerShell: Δημιουργία χρήστη με όνομα siahos

```
New-ADUser -Name siahos -DisplayName "Yannis Siahos" -GivenName Yannis -Surname Siahos -Path
"ou=Users,dc=school, dc=lan

Set-ADAccountPassword siahos

Enable-ADAccount siahos
```

#### Δημιουργία ομάδων χρηστών στον Domain Controller

Με την εφαρμογή **Active Directory Users And Computers**:

- Κάντε **δεξί κλικ** στο ΟΥ=Users (ή σε οποιοδήποτε άλλο ΟΥ επιθυμείτε) και στη συνέχεια ► **New ► Group**.
- Ορίστε το όνομα της ομάδας χρηστών
- Ορίστε **Group Scope:** **Global**
- Ορίστε **Group Type:** **Security**

#### PowerShell: Δημιουργία ομάδας χρηστών με όνομα IT

```
New-ADGroup "IT" -GroupScope Global -GroupCategory Security
```

 **Συμβουλή**

Εναλλακτικά μπορείτε να δημιουργήσετε χρήστες και ομάδες χρηστών ή να τις μεταφέρετε από άλλα Λ/Σ (πχ άλλα Windows ή Linux συστήματα) με την εφαρμογή [sch-scripts για Windows](#).

## 3.4 Μετέπειτα ενέργειες

---

### 3.4.1 Οδηγοί χρήσης Windows Server & Active Directory

---

- Στη σελίδα [AD DS Getting Started](#) θα βρείτε αναλυτικές οδηγίες για τη φιλοσοφία του Active Directory, την εγκατάσταση και παραμετροποίησή του, τα εργαλεία διαχείρισής του, για το Network Time Protocol κτλ.
- Στη σελίδα [Active Directory documentation](#) θα βρείτε αναλυτικές οδηγίες για όλες τις λειτουργίες του Active Directory.
- Στη σελίδα [Planning GPO Deployment](#) θα βρείτε οδηγίες για το σχεδιασμό και την υλοποίηση Group Policies.
- Στη σελίδα [Step-by-Step Guide for Microsoft Advanced Group Policy Management 4.0](#) θα βρείτε προχωρημένες τεχνικές για τη διαχείριση των πολιτικών
- Στο εγχειρίδιο [TCP/IP Fundamentals for Microsoft Windows](#) θα βρείτε τον αναλυτικό τρόπο λειτουργίας του Windows Server 2008 ως προς τα TCP/IP δίκτυα και πιο συγκεκριμένα θέματα σχετικά με εργαλεία ελέγχου λειτουργίας του δικτύου, τη διευθυνσιοδότηση, Name Resolution - DNS κλπ. Αν και γραμμένο για εκδόσεις Windows Server 2008, η αρχιτεκτονική και οι εφαρμογές δεν έχουν αλλάξει στις νεότερες εκδόσεις.

### 3.4.2 Εγκατάσταση περιφερειακών συσκευών

---

Ακολουθείστε τις οδηγίες για εγκατάσταση περιφερειακών συσκευών στον [εξυπηρετητή](#) ή στους [σταθμούς εργασίας](#).

## 3.5 Για προχωρημένους

---

### 3.5.1 Ειδικά θέματα

---

Δείτε στην ενότητα του [Λογισμικού/Προχωρημένα](#) επιπλέον λογισμικό (πχ Διαχείριση Τάξης, Εικονικοποίηση, Διαμοιρασμός ενημερώσεων κτλ) που μπορεί να σας φανεί χρήσιμο.

## 4. Centralized Computing Αρχιτεκτονική

---

### 4.1 Σ.Ε.Π.Ε.Η.Υ με Remote Desktop Session Host (RD Session Host Server - Centralized Computing αρχιτεκτονική)

---

Ο στόχος του Remote Desktop Session Host (RD Session Host) server είναι να εγκατασταθούν σε αυτόν οι απαιτούμενες εφαρμογές Microsoft Windows και όχι στους σταθμούς εργασίας. Οι σταθμοί πραγματοποιούν απομακρυσμένη σύνδεση στον εξυπηρετητή μέσω πρωτοκόλλου RDP και στην πράξη λειτουργούν ως thin clients. Οι χρήστες επομένως συνδέονται στον εξυπηρετητή (RD Session Host Server) για να εκτελέσουν τις εφαρμογές, να αποθηκεύσουν τα αρχεία κ.τ.λ. αξιοποιώντας τους πόρους του εξυπηρετητή και όχι τους τοπικούς πόρους του σταθμού εργασίας.

#### Προσοχή

Για τη χρήση αυτής της υπηρεσίας απαιτούνται ειδικές άδειες γνωστές ως RDS CALs (επιπλέον των αδειών ενός Microsoft Windows Server και των γνωστών CALs για κάθε υπολογιστή). Μπορείτε βέβαια να χρησιμοποιήσετε αυτήν την υπηρεσία για 120 μέρες χωρίς την προμήθεια των συγκεκριμένων αδειών για να την αξιολογήσετε.

#### 4.1.1 Περιγραφή της αρχιτεκτονικής

---

- Αρχιτεκτονική
- Αναμενόμενα οφέλη
- Μειονεκτήματα
- Ελάχιστες απαιτήσεις

#### 4.1.2 Προαπαιτούμενα της υλοποίησης

---

Για την υλοποίηση της αρχιτεκτονικής Σ.Ε.Π.Ε.Η.Υ. με Remote Desktop Session Host (RD Session Host) server θα πρέπει να έχετε προχωρήσει στη **Βασική Εγκατάσταση**:

- των σταθμών εργασίας (ακολουθήστε τις οδηγίες βασικής εγκατάστασης)
- και του εξυπηρετητή (ακολουθήστε τις οδηγίες βασικής εγκατάστασης)

### 4.1.3 Οδηγίες εγκατάστασης

---

Ακολουθήστε τις παρακάτω οδηγίες με τη σειρά για να ολοκληρώσετε την εγκατάσταση του Σ.Ε.Π.Ε.Η.Υ. σας:

1. Ρύθμιση του εξυπηρετητή ως Remote Desktop Session Host Server
2. Σύνδεση σταθμού εργασίας στον εξυπηρετητή RDSH
3. Δημιουργία χρηστών

### 4.1.4 Μετέπειτα ενέργειες

---

Αν και μπορείτε πια να χρησιμοποιήσετε το εργαστήριό σας άμεσα, κατά πάσα πιθανότητα τα παρακάτω θέματα θα σας φανούν χρήσιμα:

- Βασικός χειρισμός του λειτουργικού συστήματος και του Remote Desktop Session Host
- Εγκατάσταση περιφερειακών συσκευών
- Προχωρημένα θέματα της αρχιτεκτονικής Server Based Computing (εγκατάσταση / ρύθμιση επιπλέον υπηρεσιών).

## 4.2 Περιγραφή Αρχιτεκτονικής

### 4.2.1 Αρχιτεκτονική

Ο Remote Desktop Session Host Server (παλιότερα γνωστός ως Terminal Server) ενεργοποιείται εγκαθιστώντας το ρόλο Remote Desktop Session Host (RDSH) του Microsoft Windows Server. Με την ενεργοποίηση αυτού του ρόλου στον εξυπηρετητή επιτρέπεται στους χρήστες να έχουν πρόσβαση σε εφαρμογές που είναι εγκατεστημένες σε αυτόν, ή να έχουν απομακρυσμένη πρόσβαση στην επιφάνεια εργασίας του εξυπηρετητή. Οι χρήστες μπορούν να έχουν πρόσβαση σε έναν εξυπηρετητή μέσω τοπικού δικτύου ή διαδικτύου.

Τα Remote Desktop Services επιτρέπουν την αποτελεσματική εφαρμογή και συντήρηση εφαρμογών σε ένα σχολικό περιβάλλον. Επειδή η εγκατάσταση των εφαρμογών πραγματοποιείται μόνο στο κεντρικό εξυπηρετητή και όχι στο κάθε σταθμό εργασίας ξεχωριστά, οι εφαρμογές είναι πιο εύκολα να αναβαθμιστούν και να συντηρηθούν.

Όταν ένας χρήστης εκτελεί μια εφαρμογή η εκτέλεση πραγματοποιείται στον κεντρικό διακομιστή. Μόνο το πληκτρολόγιο, το ποντίκι και η οθόνη μεταδίδεται μέσω του δικτύου. Ο διακομιστής ξεκινά μια ξεχωριστή συνεδρία για κάθε χρήση. Η συνεδρία αυτή διαχειρίζεται διαφανώς από το λειτουργικό σύστημα του διακομιστή και είναι ανεξάρτητη από κάθε άλλη συνεδρία.

#### Προσοχή

Για την υλοποίηση της συγκεκριμένης αρχιτεκτονικής απαιτούνται ειδικές άδειες γνωστές ως RDS CALs (επιπλέον των αδειών ενός Microsoft Windows Server και των γνωστών CALs για κάθε υπολογιστή). Μπορείτε βέβαια να χρησιμοποιήσετε αυτήν την υπηρεσία για 120 μέρες χωρίς την προμήθεια των συγκεκριμένων αδειών για να την αξιολογήσετε.

Τα σημεία κλειδιά της αρχιτεκτονικής RDSH είναι τα ακόλουθα:

#### Microsoft Windows Server

Είναι ο Microsoft Windows Server εξυπηρετητής στον οποίο θα ενεργοποιηθεί ο ρόλος του Remote Desktop Session Host, προκειμένου να συνδέονται σε αυτόν οι Η/Υ πελάτες με χρήση του RDP πρωτοκόλλου.

## Πρωτόκολλο RDP

Το Remote Desktop Protocol (RDP) είναι ένα πρωτόκολλο που αναπτύχθηκε από τον κατασκευαστικό οίκο Microsoft και παρέχει στο χρήστη τη δυνατότητα ασφαλούς σύνδεσης, με υποστήριξη γραφικού περιβάλλοντος, σε έναν άλλο Η/Υ (τον RDSH εξυπηρετητή στην περίπτωση μας) αξιοποιώντας τη δικτυακή σύνδεση μεταξύ πελάτη και εξυπηρετητή.

Το πρωτόκολλο RDP υποστηρίζεται από τα λειτουργικά συστήματα Microsoft Windows αλλά και από Linux, Unix, macOS, iOS, Android κ.τ.λ.

Οι δικτυακές συνδέσεις γίνονται στο TCP port 3389 (ή στο UDP port 3389) του RDSH εξυπηρετητή.

### Πληροφορία

Περισσότερες πληροφορίες για το πρωτόκολλο RDP θα βρείτε στις σελίδες:

- [Κατανόηση του RDP πρωτοκόλλου](#)
- [Ρύθμιση του RDP πρωτοκόλλου σε Windows](#)

## Η/Υ πελάτες

Οι σταθμοί εργασίας που συνδέονται στον εξυπηρετητή RDSH μέσω πρωτοκόλλου RDP (TCP port 3389) μετατρέπονται πρακτικά σε thin clients. Αυτό σημαίνει ότι τα προγράμματα εκτελούνται στον εξυπηρετητή, και η είσοδος / έξοδος (πληκτρολόγιο, καταδεικτικό, οθόνη) μεταφέρεται μέσω τοπικού δικτύου και εμφανίζεται στην οθόνη του σταθμού εργασίας. Έτσι, ακόμα και σύγχρονα προγράμματα εκτελούνται ταχύτατα σε παλιούς υπολογιστές αφού η ταχύτητα εκτέλεσης εξαρτάται από τους υπολογιστικούς πόρους του εξυπηρετητή (CPU, RAM, HDD).

### Πληροφορία

Για λόγους απλοποίησης του τρόπου λειτουργίας του RDSH εξυπηρετητή, θεωρούμε ότι οι συνδεδεμένοι μέσω RDP σταθμοί εργασίας συμπεριφέρονται κυρίως ως thin clients. Οι συγκεκριμένοι σταθμοί θα πρέπει να καλύπτουν κάποιες ελάχιστες απαιτήσεις όσον αφορά το λειτουργικό τους σύστημα καθώς και την ελάχιστη υποστηριζόμενη έκδοση του πρωτοκόλλου RDP από τον RDSH εξυπηρετητή. Επιπλέον σε κάποιες περιπτώσεις όπως στην αναπαραγωγή video αυτό μπορεί να γίνει stream στο σταθμό εργασίας (από τον εξυπηρετητή) και να αξιοποιηθούν οι τοπικοί πόροι του σταθμού.

## Τοπικό Δίκτυο

Οι σταθμοί εργασίας συνδέονται στον εξυπηρετητή μέσω τοπικού δικτύου τεχνολογίας τουλάχιστον Fast Ethernet ή (προτιμότερο) Gigabit Ethernet.

## 4.2.2 Πλεονεκτήματα

Στα πλεονεκτήματα της εγκατάστασης του Remote Desktop Session Host στον εξυπηρετητή περιλαμβάνονται τα ακόλουθα:

- Ευκολία διαχείρισης. Συντηρείται μόνο ο εξυπηρετητής, τα προγράμματα εγκαθίστανται μόνο μία φορά. Δεν απαιτείται συντήρηση του λειτουργικού συστήματος των σταθμών εργασίας (ούτε απαιτούνται εγκαταστάσεις εφαρμογών σε αυτούς).
- Πρόσβαση στις εφαρμογές του εξυπηρετητή από συσκευές με διαφορετικό υλικό και λογισμικό όπως, προσωπικούς υπολογιστές με διαφορετικό λειτουργικό σύστημα (MS-Windows 7/8/10/11, Linux κ.τ.λ.).
- Αξιοποίηση πεπαλαιωμένου εξοπλισμού που χρησιμοποιείται ως thin client και επομένως αύξηση του χρόνου ζωής του εξοπλισμού.
- Ομοιογενές περιβάλλον (ίδιο λειτουργικό σύστημα και εφαρμογές στους χρήστες που συνδέονται στον RDSH εξυπηρετητή) και σε παλιά και σε σύγχρονα εργαστήρια (σε ό,τι αφορά τους σταθμούς εργασίας - thin clients).
- Κεντρική διαχείριση λογαριασμών χρηστών και των προσωπικών τους φακέλων (στον RDSH εξυπηρετητή).
- Μείωση του κόστους ανανέωσης ΣΕΠΕΗΥ (δεν απαιτείται κάθε ~7 έτη προμήθεια σταθμών εργασίας για την ανανέωσή τους)

### Πληροφορία

Για λόγους απλοποίησης του τρόπου λειτουργίας του RDSH εξυπηρετητή, θεωρούμε ότι οι συνδεδεμένοι μέσω RDP σταθμοί εργασίας συμπεριφέρονται ως thin clients. Οι συγκεκριμένοι σταθμοί θα πρέπει να καλύπτουν κάποιες ελάχιστες απαιτήσεις όσον αφορά το λειτουργικό τους σύστημα και την υποστήριξη τελευταίας έκδοσης του πρωτοκόλλου RDP.

### 4.2.3 Μειονεκτήματα

---

Τα μειονεκτήματα της συγκεκριμένης αρχιτεκτονικής περιλαμβάνουν τα ακόλουθα:

- Η επιπλέον αδειοδότηση της υπηρεσίας RD Session Host με αποτέλεσμα την αύξηση του κόστους προμήθειας του ΣΕΠΕΗΥ.
- Οι μεγαλύτερες απαιτήσεις σε υλικό που έχει ο εξυπηρετητής καθώς όλο το περιβάλλον των χρηστών μεταφέρεται στον εξυπηρετητή.
- Απαιτείται σύνδεση gigabit τουλάχιστον από τον εξυπηρετητή RDSH ως το μεταγωγέα πακέτων (δηλαδή το switch θα πρέπει να έχει τουλάχιστον μία θύρα gigabit).

## 4.2.4 Απαιτήσεις

Για την υλοποίηση της αρχιτεκτονικής Centralized Computing θα πρέπει να ικανοποιούνται οι ακόλουθες απαιτήσεις.

### Εξυπηρετητής

Το υλικό του εξυπηρετητή θα πρέπει αφενός να καλύπτει τις **ελάχιστες απαιτήσεις ενός MS-Windows Server** και αφετέρου θα πρέπει να διαθέτει επιπλέον επεξεργαστή και μνήμη ώστε να καλύπτει τις ανάγκες των εφαρμογών και των ταυτόχρονων χρηστών.

#### ΜΝΗΜΗ RAM

Για κάθε χρήστη που συνδέεται στον RDSH εξυπηρετητή θα πρέπει να προϋπολογιστούν:

- επιπλέον 64MB RAM,
- επιπλέον την απαιτούμενη μνήμη για κάθε εφαρμογή,
- και επιπλέον 25% στις προηγούμενες τιμές.

Για παράδειγμα το Microsoft Office 2010 χρειάζεται 256MB RAM και έστω ότι αυτήν την εφαρμογή χρησιμοποιούν 5 χρήστες τότε ο εξυπηρετητής Remote Desktop Session Host θα πρέπει να διαθέτει επιπλέον της βασικής μνήμης για το Λ/Σ και  $5 * \{(64+256) * 1,25\} = 2\text{GB RAM}$  (400MB RAM για κάθε χρήστη) για την υποστήριξη αυτής της εφαρμογής στους 5 χρήστες. Αθροιστικά θα πρέπει να υπολογιστούν όλες οι απαιτήσεις των εφαρμογών και των χρηστών.

#### ΕΠΕΞΕΡΓΑΣΤΙΚΗ ΙΣΧΥΣ

Ένας σύγχρονος επεξεργαστής μπορεί να υποστηρίξει έως 15 χρήστες για τυπικές εφαρμογές.

#### ΑΠΟΘΗΚΕΥΤΙΚΟΣ ΧΩΡΟΣ

Οι σύγχρονες μονάδες δίσκων SSD με ταχύτητες διαμεταγωγής 400MB/s ή προτιμότερα οι NVMe PCIe δίσκοι προσφέρουν ικανοποιητικές επιδόσεις για τις απαιτήσεις Server Based Computing σε ένα τυπικό Σ.Ε.Π.Ε.Η.Υ.

### Πληροφορία

Σε ένα τυπικό σύγχρονο Σ.Ε.Π.Ε.Η.Υ. ο εξυπηρετητής διαθέτει σύγχρονο επεξεργαστή δύο/τεσσάρων πυρήνων, 16GB RAM και SSD δίσκο για να φιλοξενήσει 10-16 συνδέσεις (συνεδρίες).

## Σταθμοί Εργασίας

Το υλικό του σταθμού θα πρέπει να καλύπτει τις ελάχιστες απαιτήσεις του λειτουργικού συστήματος που διαθέτει. Για παράδειγμα τις ελάχιστες απαιτήσεις για [MS-Windows 10](#).

### ΥΠΟΣΤΗΡΙΖΟΜΕΝΗ ΈΚΔΟΣΗ RDP ΠΡΩΤΟΚΟΛΛΟΥ

Κάθε λειτουργικό σύστημα υποστηρίζει διαφορετική έκδοση του RDP πρωτοκόλλου. Στον πίνακα που ακολουθεί περιλαμβάνονται τα πιο δημοφιλή λειτουργικά συστήματα καθώς και οι

αντίστοιχες εκδόσεις του RDP Client που διαθέτουν. μπορούν να συνδεθούν στο RD Session Host Server:

<b>Έκδοση Λειτουργικού Συστήματος</b>	<b>Υποστηριζόμενη Έκδοση RDP</b>	<b>Υποστηριζόμενα Χαρακτηριστικά</b>
Windows 2000, Windows XP	5.1	Υποστήριξη για ήχο και 24-bit χρώμα
Windows XP	5.2	Υποστήριξη Transport Layer Security (TLS) 1.0 για αυθεντικοποίηση και κρυπτογράφηση της σύνδεσης
Windows XP SP2, Windows Vista	6.0	Network Level Authentication, multi-monitor spanning and large desktop support, support for TLS 1.0 connections
Windows XP SP2, Windows Vista SP1	6.1	Εκτέλεση εφαρμογών (RemoteApp) επιπλέον της σύνδεσης σε Windows Desktop
Windows XP SP3, Windows Vista SP1/ SP2, Windows 7	7.0	Windows Media Player redirection, bidirectional audio, true multimonitor support, Aero glass support, enhanced bitmap acceleration, Easy Print redirection, Language Bar docking
Windows 7 SP1	7.1	Δυνατότητα RemoteFX
Ubuntu 12.04 (freerdp v1.0)	8.0	RemoteFX, RemoteApp, Clipboard redirection, Multimedia redirection, Disk redirection, Parallel port redirection, Serial port redirection, Printer redirection, Smart card redirection, Sound redirection, Network Level Authentication (NLA), Desktop Composition, Remote Desktop Gateway, Multi-touch, USB redirection
Windows 8 & Server 2012 (διατίθεται ως αναβάθμιση και για Windows 7 SP1)	8.0	Adaptive Graphics (progressive rendering and related techniques), automatic selection of TCP or UDP as transport protocol, multi touch support, DirectX 11 support for vGPU, USB redirection supported independently of vGPU support
Windows 8.1 & Server 2012 R2	8.1	Restricted Admin Mode
Windows 10 & Server 2016	10.0	AutoSize zoom, Graphics compression utilizing H.264/AVC
	10.0	

Έκδοση Λειτουργικού Συστήματος	Υποστηριζόμενη Έκδοση RDP	Υποστηριζόμενα Χαρακτηριστικά
Ubuntu 20.04 (freerdp v2.0)		AutoSize zoom, Graphics compression utilizing H.264/AVC

## Δίκτυο

Το τοπικό δίκτυο προτείνεται να είναι gigabit τουλάχιστον από τον εξυπηρετητή ως το μεταγωγέα πακέτων, δηλαδή και ο εξυπηρετητής και ο μεταγωγέας πακέτων (switch) θα πρέπει να έχουν μια θύρα gigabit. Προτείνεται το τοπικό δίκτυο να είναι πλήρως gigabit.

### Πληροφορία

Χωρίς gigabit τοπικό δίκτυο η απόκριση των σταθμών εργασίας θα είναι σημαντικά πιο αργή ειδικά κατά την ταυτόχρονη αναπαραγωγή / streaming video από τον εξυπηρετητή προς πολλούς σταθμούς εργασίας.

## 4.3 Οδηγίες εγκατάστασης

### 4.3.1 Εγκατάσταση Windows RDSH Server

Για να ρυθμίσετε τον εξυπηρετητή σας να λειτουργεί ως Remote Desktop Session Host Server θα πρέπει να ενεργοποιήσετε το ρόλο Remote Desktop Session Host. Προαιρετικά, αν διαθέτετε άδειες RDSH CALs, ενεργοποιείτε και το ρόλο του εξυπηρετητή αδειών.

#### **i** Πληροφορία

- Η εγκατάσταση του RDSH ρόλου προϋποθέτει και εγκατάσταση εξυπηρετητή αδειών. Ο εξυπηρετητής αδειών δεν χρειάζεται να εγκατασταθεί / ενεργοποιηθεί εάν κάνετε δοκιμαστική χρήση του RDSH server. Σε αυτήν την περίπτωση έχετε τη δυνατότητα να αξιολογήσετε την αρχιτεκτονική δοκιμαστικά για 120 ημέρες στο οποίο διάστημα δεν απαιτείται να διαθέτετε άδειες Remote Desktop Services Client Access Licenses (RDS CALs).
- Στο διάστημα αυτό οι σταθμοί εργασίας θα μπορούν να πραγματοποιούν Remote Desktop Connection στον εξυπηρετητή χωρίς να απαιτείται εγκατάσταση επιπλέον ρόλων εξυπηρετητή αδειών.
- Μετά το πέρας των 120 ημερών οι σταθμοί εργασίας δεν θα μπορούν να πραγματοποιούν Remote Desktop Connection στον εξυπηρετητή. Για να συνεχίσετε τη χρήση της υπηρεσίας θα πρέπει να εγκαταστήσετε τις απαραίτητες άδειες ακολουθώντας τα βήματα που βρίσκονται στην ενότητα για τα Προχωρημένα Θέματα: [Εγκατάσταση αδειών Remote Desktop](#).

#### **!** Προσοχή

Εάν έχετε προμηθευτεί άδειες τύπου RDS User CALs τότε πριν ενεργοποιήσετε το ρόλο του RDSH συνδέστε τον εξυπηρετητή στο domain, αλλιώς οι χρήστες θα αποσυνδέονται (logoff) μετά από 60'. Η διαδικασία σύνδεσης του εξυπηρετητή στο domain είναι ίδια με αυτή της σύνδεσης ενός σταθμού εργασίας οπότε [ακολουθείτε τις οδηγίες για σταθμούς εργασίας](#).

### Εγκατάσταση ρόλου RDSH

Στο Windows Server η διαδικασία εγκατάστασης του ρόλου RDSH μπορεί να γίνει μέσω γραφικού περιβάλλοντος με χρήση του εργαλείου **Server Manager** ακολουθώντας τα παρακάτω βήματα:

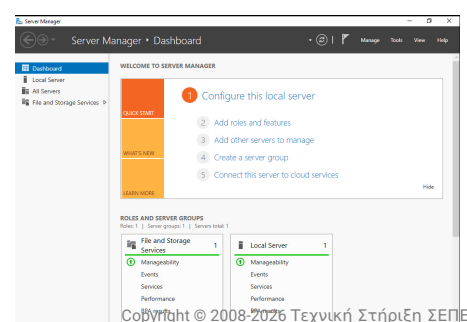

- Εκκινήστε την εφαρμογή **Server Manager** από το μενού **Start** ► **Administrative Tools**
- Επιλέξτε το σύνδεσμο **Add roles and features** από την διεπαφή που προσφέρει το εργαλείο **Server Manager** με την έναρξή του.
- Στην αρχική διεπαφή **Add Roles and Features Wizard** επιλέγουμε **Next**.
- Κατόπιν αφήνουμε επιλεγμένο το **Role-based or feature-based installation** επιλέγουμε **Next**.
- Αφήστε επιλεγμένο το **Select a server from the server pool** και επιλέξτε τον εξυπηρετητή σας (πχ srv-2lyk-mesol) και κατόπιν επιλέξτε **Next**.
- Στο παράθυρο **Select server roles** επιλέξτε την εγκατάσταση του ρόλου των **Remote Desktop Services** και και κατόπιν επιλέξτε **Next**.
- Στο παράθυρο **Select Features** επιλέξτε **Next**.
- Στο παράθυρο **Remote Desktop Services** επιλέξτε **Next**.
- Στο παράθυρο **Select role services** επιλέξτε **Remote Desktop Session Host** και **Add Features**.
- Στο παράθυρο **Confirm installation selections** επιλέξτε **Install** ώστε να ξεκινήσει η εγκατάσταση.

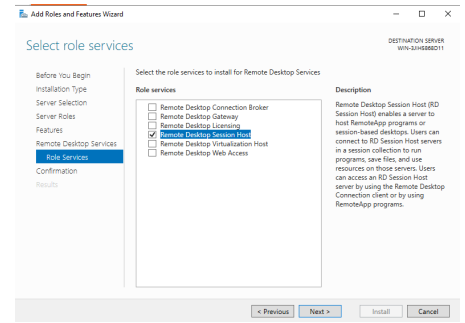

Εναλλακτικά, μπορείτε να εγκαταστήσετε το ρόλο του RDSH με χρήση **PowerShell ως διαχειριστής**:

#### PowerShell: Εγκατάσταση του ρόλου RDSH

```
Add-WindowsFeature rds-rd-server
```

#### Συμβουλή

Για να γνωρίζετε τις υπολειπόμενες ημέρες δοκιμαστικής χρήσης της υπηρεσίας, ανοίξτε ένα Παράθυρο **PowerShell ως διαχειριστής** και αντιγράψτε την εντολή:

#### PowerShell: Υπολειπόμενες ημέρες δοκιμαστικής χρήσης RDSH server

```
(Invoke-WmiMethod -PATH (gwmi -namespace root\cimv2\terminalservices -class win32_terminalsettings).__PATH -name GetGracePeriodDays).daysleft
```

## 4.3.2 Ρύθμιση σταθμού εργασίας

Ανάλογα το λειτουργικό σύστημα του σταθμού εργασίας που θα χρησιμοποιήσουμε για τη σύνδεση στον RDSH server διακρίνουμε τις περιπτώσεις:

### MS-Windows

- Από το μενού Έναρξη ► Όλα τα προγράμματα ► Βοηθήματα, ανοίξτε την εφαρμογή Σύνδεση Απομακρυσμένης Επιφάνειας Εργασίας ή Remote Desktop Connection (εκτελέσιμο mstsc.exe).
- Εφόσον έχει ανοίξει το παράθυρο της εφαρμογής πληκτρολογείτε την IP διεύθυνση του εξυπηρετητή και επιλέξτε Σύνδεση.
- Κατόπιν πληκτρολογήστε το όνομα και τον κωδικό του χρήστη στον RDSH εξυπηρετητή.

### Ubuntu

Εάν οι σταθμοί εργασίας διαθέτουν λειτουργικό σύστημα Ubuntu μπορείτε να συνδεθείτε στον εξυπηρετητή RDSH χρησιμοποιώντας τις εφαρμογές:

- Remmina

Η εφαρμογή Remmina είναι προ-εγκατεστημένη στο Ubuntu και μπορείτε να τη βρείτε στο Gnome μενού Εφαρμογές ► Διαδίκτυο με όνομα Διακομιστής Απομακρυσμένης Επιφάνειας Εργασίας Remmina.

Στο παράθυρο της εφαρμογής πληκτρολογείτε την IP διεύθυνση του εξυπηρετητή και επιλέξτε Σύνδεση.

- Freerdp-X11

Η εφαρμογή Freerdp μπορεί επίσης να εγκατασταθεί από τα αποθετήρια του ubuntu. Για να συνδεθείτε σε έναν εξυπηρετητή ανοίξτε ένα τερματικό (πατώντας Alt+Ctrl+T) και δώστε την παρακάτω εντολή:

```
xfreerdp -f --plugin rdpsnd --gdi sw --no-nla <IP διεύθυνση του εξυπηρετητή>
```

### Συμβουλή

Τα σύγχρονα λειτουργικά συστήματα υποστηρίζουν την τελευταία έκδοση του RDP πρωτοκόλλου. Αν έχετε παλιότερη έκδοση λειτουργικού συστήματος ελέγξτε στις [Απαιτήσεις](#) ποια έκδοση του RDP μπορεί να υποστηριχθεί και ποια χαρακτηριστικά επιτρέπονται. Σε πολύ παλιά λειτουργικά συστήματα (πχ XP) μπορεί να απαιτηθούν [επιπλέον ρυθμίσεις](#) στον RDSH εξυπηρετητή.

### 4.3.3 Δημιουργία χρηστών για Remote Desktop Services

Μπορείτε να εισάγετε τους χρήστες ή τις ομάδες που επιθυμείτε να έχουν πρόσβαση στον εξυπηρετητή διαμέσου της υπηρεσίας Remote Desktop Session Host, (πχ user01, user02 κ.τ.λ.). Προτείνεται να εισάγετε την ομάδα **Authenticated Users** η οποία περιέχει όλους τους χρήστες του εξυπηρετητή RDSH. Οι συγκεκριμένοι χρήστες προστίθενται αυτόματα στην ομάδα **Remote Desktop Users** που έχει δικαίωμα απομακρυσμένης σύνδεσης επιφάνειας εργασίας με τον εξυπηρετητή.

- Από το εργαλείο Server Manager επιλέξτε **Local Server**
- Επιλέξτε το **Enabled** στο Remote Desktop
- Επιλέξτε το tab **Remote**
- Επιλέξτε **Select Users**
- Επιλέξτε **Add** και γράψτε **Authenticated Users**

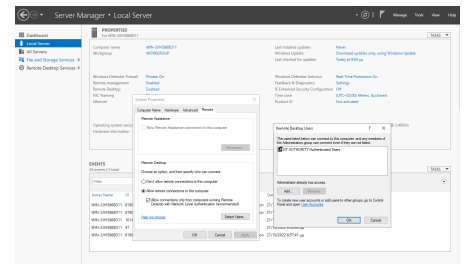

#### PowerShell: Προσθήκη των Authenticated Users ως μέλος της ομάδας Remote Desktop Users

```
Add-LocalGroupMember -Group "Remote Desktop Users" -Member 'S-1-5-11'
```

#### Συμβουλή

- Με αυτόν τον τρόπο όλοι οι τοπικοί χρήστες του RDSH εξυπηρετητή γίνονται χρήστες της υπηρεσίας RDSH.
- Τοπικοί χρήστες στον εξυπηρετητή Windows δημιουργούνται από το εργαλείο Server Manager επιλέγοντας Tools ► Computer Management ► Local Users and Groups ► Users.
- Θυμηθείτε ότι μπορείτε να δημιουργήσετε τοπικούς χρήστες και ομάδες χρηστών ή να τις μεταφέρετε από άλλα Λ/Σ (πχ άλλα Windows ή Linux συστήματα) με την εφαρμογή [sch-scripts](#) για Windows.

## 4.4 Μετέπειτα ενέργειες

---

### 4.4.1 Οδηγοί χρήσης Windows Remote Desktop Services

---

- Στη σελίδα [Welcome to Remote Desktop Services](#) θα βρείτε αναλυτικές οδηγίες για τη φιλοσοφία των Remote Desktop Services, την εγκατάσταση και παραμετροποίησή τους, τα εργαλεία διαχείρισής τους κτλ.
- Στη σελίδα [Install Remote Desktop Session Host role service in Windows Server without Connection Broker role service](#) θα βρείτε αναλυτικές οδηγίες για την εγκατάσταση του Remote Desktop Session Host ρόλου.
- Στη σελίδα [About Remote Desktop Services](#) θα βρείτε επιπλέον πληροφορίες για τα Remote Desktop Services.

## 4.4.2 Εγκατάσταση περιφερειακών συσκευών

### Περιφερειακές συσκευές πλην εκτυπωτών

Στο περιβάλλον του RDSH εξυπηρετητή μπορείτε στις περισσότερες περιπτώσεις να ακολουθήσετε τις οδηγίες για εγκατάσταση περιφερειακών συσκευών στον [εξυπηρετητή Microsoft Windows](#). Εξαιρέση αποτελούν οι εκτυπωτές καθώς δεν απαιτείται να εγκατασταθούν οι οδηγοί των εκτυπωτών του κάθε σταθμού εργασίας στον εξυπηρετητή.

### Εκτυπωτές

Η εκτύπωση στο περιβάλλον του RDSH εξυπηρετητή διαφέρει από την κλασική περίπτωση του MS-Windows περιβάλλοντος. Στο περιβάλλον του RDSH υπάρχει το RDS Easy Print μέσω του οποίου γίνεται η δρομολόγηση μίας εκτύπωσης από τον RDS Host στον εκτυπωτή που βρίσκεται συνδεδεμένος στον υπολογιστή πελάτη (ο οποίος συνδέθηκε στον RDS Host).

#### Προσοχή

Το RDS Easy Print απαιτεί [RDP πρωτόκολλο έκδοσης τουλάχιστον v6.1](#) στον υπολογιστή που συνδέεται στον RDS Host. Εάν το περιβάλλον σας δεν ικανοποιεί αυτήν την απαίτηση θα πρέπει να υπάρχει εγκατεστημένος οδηγός του εκτυπωτή και στον RDS Host και ο οδηγός να είναι συμβατός με τα RDS (το αναφέρει ο κατασκευαστής του εκτυπωτή). Επιπλέον πρέπει να είναι εγκατεστημένο το .NET framework 3.0 SP1.

Το RDS Easy Print στην ουσία είναι ένας ενδιάμεσος (proxy) που ανακατευθύνει όλες τις εργασίες που σχετίζονται με την εκτύπωση στο περιβάλλον του χρήστη στο σταθμό εργασίας του. Αυτός είναι και ο λόγος που δεν απαιτείται η εγκατάσταση των οδηγών των εκτυπωτών του σταθμού εργασίας στον RDS Host.

Αντί να δημιουργείται λοιπόν στον εξυπηρετητή ένα UI που θα έχει τις προτιμήσεις του χρήστη για αριθμό αντιγράφων, εκτύπωση οριζόντια ή κάθετη κτλ, το RDS Easy Print μεταφέρει ("πάνω από το περιβάλλον της απομακρυσμένης σύνδεσης) τα παραπάνω στο UI του σταθμού εργασίας. Αυτό έχει σαν αποτέλεσμα ο χρήστης να έχει το δικό του περιβάλλον με τις επιλογές του.

Κατά την ανακατεύθυνση των εκτυπώσεων ο RDS Host δημιουργεί ένα αρχείο XPS και το στέλνει στον σταθμό εργασίας ο οποίος το τυπώνει στον κατάλληλο εκτυπωτή. Το φορμά XPS έχει το πλεονέκτημα να μπορεί να συμπεριλάβει και τις προτιμήσεις εκτύπωσης του χρήστη μαζί με το αρχείο.

## ΡΥΘΜΙΣΗ ΤΟΥ EASY PRINT ΣΤΟΝ RDSH ΕΞΥΠΗΡΕΤΗΤΗ

Κατά την ενεργοποίηση του RDSH ρόλου στον Windows εξυπηρετητή δημιουργείται ένας νέος εκτυπωτής με όνομα *Microsoft XPS Document Writer*. Αυτός είναι ο εκτυπωτής που χρησιμοποιεί το RDS Easy Print.

Για την ενεργοποίησή του θα πρέπει να ρυθμιστεί η αντίστοιχη πολιτική στον RDSH εξυπηρετητή.

- Πληκτρολογήστε **Windows Key + R** και κατόπιν την εντολή `gpedit.msc`.
- Πλοηγηθείτε στο μενού **Computer Configuration** ► **Administrative Templates** ► **Windows Components** ► **Remote Desktop Services** ► **Remote Desktop Session Host** ► **Printer Redirection**
- Ανοίξτε τη ρύθμιση **Use Remote Desktop Easy Print printer driver first** και ενεργοποιήστε την επιλέγοντας **Enable**.

Ρυθμίσεις για την ανακατεύθυνση των εκτυπωτών υπάρχουν και στο Remote Desktop Services Session Collection, όπου εκ προοιμίου είναι ενεργοποιημένη τόσο η ανακατεύθυνση των εκτυπωτών όσο και η χρήση του Easy Print Driver.

- Εκκινήστε την εφαρμογή **Server Manager** από το μενού **Start** ► **Administrative Tools**.
- Επιλέξτε στο αριστερό πλαίσιο **Remote Desktop Services** και κατόπιν ► **Session Collections**
- Στο επάνω δεξιά μενού επιλέξτε **Tasks** ► **Edit Properties** και επιβεβαιώστε τις ρυθμίσεις.

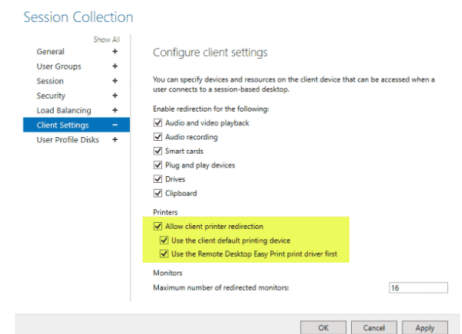

## 4.5 Για προχωρημένους

---

### 4.5.1 Ειδικά θέματα

---

Οι "προχωρημένοι" μπορούν να ασχοληθούν με τα ακόλουθα θέματα:

- Εγκατάσταση επιπλέον υπηρεσιών και λογισμικού
- Παραμετροποίηση RDSH
- Εγκατάσταση αδειών Remote Desktop

## 4.5.2 Επιπλέον υπηρεσίες / λογισμικό

---

Δείτε στην ενότητα του [Λογισμικού/Προχωρημένα](#) επιπλέον λογισμικό (πχ Διαχείριση Τάξης, Εικονικοποίηση, Διαμοιρασμός ενημερώσεων κτλ) που μπορεί να σας φανεί χρήσιμο στην καθημερινή λειτουργία του Σ.Ε.Π.Ε.Η.Υ.

### 4.5.3 Παραμετροποίηση RDSH

Όλη η παραμετροποίηση του εξυπηρετητή RDSH μπορεί να πραγματοποιηθεί μέσω της εφαρμογής `Local Group Policy Editor`.

- Πληκτρολογήστε `Windows Key + R` και κατόπιν την εντολή `gpedit.msc`.
- Πλοηγηθείτε στο μενού `Computer Configuration` ► `Administrative Templates` ► `Windows Components` ► `Remote Desktop Services` ► `Remote Desktop Session Host`
- Ενεργοποιήστε τις ρυθμίσεις που θέλετε

#### Παράδειγμα: Ρυθμίσεις για Windows XP λειτουργικά συστήματα

Τα Microsoft Windows XP ως απαρχαιωμένο λειτουργικό σύστημα δεν υποστηρίζει ασφάλεια κατά την RDP σύνδεση σύμφωνα με το πρωτόκολλο [Network Level Authentication \(NLA\)](#).

- Πλοηγηθείτε στο μενού `Computer Configuration` ► `Administrative Templates` ► `Windows Components` ► `Remote Desktop Services`.
- Πλοηγηθείτε στο `Remote Desktop Session Host` ► `Security`.
- Ενεργοποιήστε **Require use of specific security layer for remote (RDP) connections and select RDP as Security Layer** `Enable`.
- Επιλέξτε **Security Layer:** `RDP`
- Απενεργοποιήστε **Require user authentication for remote connections by using Network Level Authentication policy** `Disable`.

#### Παράδειγμα: Επιλογή αδειών χρήσης

Έστω ότι έχετε προμηθευτεί και θέλετε να ενεργοποιήσετε άδειες χρήσης τύπου User CAL

- Πλοηγηθείτε στο μενού `Computer Configuration` ► `Administrative Templates` ► `Windows Components` ► `Remote Desktop Services` ► `Remote Desktop Session Host`.
- Πλοηγηθείτε `Licensing` ► `Set the Remote Desktop licensing mode`
- Αν δεν είναι ήδη ενεργό, ενεργοποιήστε το **Set the Remote Desktop licensing mode** `Enabled`.
- Επιλέξτε **Specify the licensing mode of RD Session Host server** `Per Device` (ή Per User ανάλογα)
- Αν δεν είναι ήδη ενεργό, ενεργοποιήστε το **Use the specified Remote Desktop license servers** και δηλώστε τον **License Server** (πχ `srv-2lyk-mesol.school.lan`).

## 4.5.4 Εγκατάσταση αδειών Remote Desktop

### Προσοχή

Η ενεργοποίηση των αδειών δεν απαιτείται κατά τη δοκιμαστική χρήση του RDSH εξυπηρετητή.

Για να εγκαταστήσετε τις άδειες χρήσης της υπηρεσίας θα πρέπει να ενεργοποιήσετε έναν εξυπηρετητή αδειών - License Server (εφόσον δεν υπάρχει ήδη στο δίκτυό σας) και να ενημερώσετε την υπηρεσία Remote Desktop Session Host με τα στοιχεία του εξυπηρετητή αδειών.

### Συμβουλή

- Αν χρησιμοποιείτε μόνο κοινόχρηστους λογαριασμούς πχ user01, user02 κ.τ.λ. προμηθευτείτε άδειες **Per User**. (Θέλετε τόσες άδειες όσες οι διαφορετικοί κοινόχρηστοι λογαριασμοί).
- Αν χρησιμοποιείτε προσωπικούς λογαριασμούς για τους χρήστες, προμηθευτείτε άδειες **Per Device**. (Θέλετε τόσες άδειες όσοι και οι Η/Υ του Σ.Ε.Π.Ε.Η.Υ.).

Η ρύθμιση ενός εξυπηρετητή ώστε να λειτουργεί ως License Server πραγματοποιείται εγκαθιστώντας τον ρόλο Remote Desktop Licensing.

- Ο ρόλος του εξυπηρετητή αδειών μπορεί να ενεργοποιηθεί είτε στον ίδιο τον εξυπηρετητή RDSH είτε σε οποιονδήποτε άλλο Windows Server εντός του τοπικού δικτύου.
- Στον εξυπηρετητή αδειών θα εισαχθούν και θα ενεργοποιηθούν οι άδειες τύπου συσκευής ή τύπου χρήστη (per device ή per user) που έχετε προμηθευτεί.

Εάν διαθέτετε άδειες χρήσης απαιτούνται τα παρακάτω βήματα:

### Εγκατάσταση ρόλου του Remote Desktop Licensing

- Εκκινήστε την εφαρμογή **Server Manager** από το μενού **Start** ► **Administrative Tools**
- Επιλέξτε το σύνδεσμο **Add roles and features** από την διεπαφή που προσφέρει το εργαλείο **Server Manager** με την έναρξή του.
- Στην αρχική διεπαφή **Add Roles and Features Wizard** επιλέγουμε **Next**.
- Κατόπιν αφήνουμε επιλεγμένο το **Role-based or feature-based installation** επιλέγουμε **Next**.
- Αφήστε επιλεγμένο το **Select a server from the server pool** και επιλέξτε τον εξυπηρετητή σας (πχ srv-2lyk-mesol) και κατόπιν επιλέξτε **Next**.
- Στο παράθυρο **Select server roles** επιλέξτε την εγκατάσταση του ρόλου των **Remote Desktop Services** και κατόπιν επιλέξτε **Next**.

- Στο παράθυρο **Select Features** επιλέξτε **Next**.
- Στο παράθυρο **Remote Desktop Services** επιλέξτε **Next**.
- Στο παράθυρο **Select role services** επιλέξτε **Remote Desktop Licensing** και **Add Features**.
- Στο παράθυρο **Confirm installation selections** επιλέξτε **Install** ώστε να ξεκινήσει η εγκατάσταση.

Εναλλακτικά, μπορείτε να εγκαταστήσετε το ρόλο του RDSH με χρήση PowerShell:

#### PowerShell: Εγκατάσταση του ρόλου RD License Server

```
Add-WindowsFeature RDS-Licensing -IncludeAllSubFeature -IncludeManagementTools
```

### Ενεργοποίηση του License Server

Η ενεργοποίηση του εξυπηρετητή αδειών πραγματοποιείται από την εφαρμογή **Remote Desktop Licensing Manager**. Για να ενεργοποιήσετε τον License Server, θα πρέπει να έχετε **σύνδεση στο διαδίκτυο** και να ακολουθήσετε τα βήματα:

- Εκκινήστε την εφαρμογή **Remote Desktop Licensing Manager** από το μενού **Start** ► **Administrative Tools** ► **Remote Desktop Services**.
- Επιλέξτε τον εξυπηρετητή που επιθυμείτε από την εμφανιζόμενη λίστα εξυπηρετητών και με δεξί κλικ επιλέξτε **Activate Server** από το αναδυόμενο μενού.
- Στην πρώτη οθόνη της ενεργοποίησης **Welcome to the Activate Server Wizard** κάντε κλικ στο **Next**.
- Στην επομένη οθόνη μην αλλάξετε τις προεπιλεγμένες επιλογές. Για να συνεχίσετε πατήστε **Next**.
- Στην 1η οθόνη **Company Information** συμπληρώστε τα στοιχεία σας και τα στοιχεία της σχολικής μονάδας. Για να συνεχίσετε πατήστε **Next**.
- Στη 2η οθόνη **Company Information** δεν απαιτείται να συμπληρώσετε κανένα στοιχείο. Για να συνεχίσετε πατήστε **Next**.
- Στην οθόνη **Completing the Activate Server Wizard** διακρίνουμε δύο περιπτώσεις:
  - Εάν δεν διαθέτε έγκυρη άδεια για την εγκατάσταση των Remote Desktop Services Client Access Licenses (RDS CALs) θα πρέπει να μην τσεκάρετε την επιλογή **Start Install Licenses Wizard now** και στη συνέχεια να κάνετε κλικ στην επιλογή **Finish**.
  - Εάν διαθέτετε έγκυρη άδεια για την εγκατάσταση των Remote Desktop Services Client Access Licenses (RDS CALs) θα πρέπει να τσεκάρετε την επιλογή **Start Install Licenses Wizard now** και στην συνέχεια να κάνετε κλικ στην επιλογή **Next**. Στην συνέχεια ακολουθήστε τα βήματα που περιγράφονται στις επόμενες ενότητες.

## Εγκατάσταση αδειών

### ⚠ Προσοχή

Αν δεν διαθέτε άδειες προσπεράστε την παρούσα ενότητα.

Η εγκατάσταση των Remote Desktop Services Client Access Licenses (RDS CALs) πραγματοποιείται από την εφαρμογή `Remote Desktop Licensing Manager`. Για να εγκαταστήσετε τις άδειες:

- Εκκινήστε την εφαρμογή `Remote Desktop Licensing Manager` από το μενού `Start` ► `Administrative Tools` ► `Remote Desktop Services`.
- Επιλέξτε τον εξυπηρετητή που επιθυμείτε από την εμφανιζόμενη λίστα εξυπηρετητών και με δεξί κλικ επιλέξτε **Install Licenses** από το αναδυόμενο μενού. Κατόπιν πατήστε **Next**.
- Από την λίστα επιλογών του **License Program** επιλέξτε `Open License` και στην συνέχεια πατήστε **Next**.
- Στη διεπαφή που σας εμφανίζεται, πληκτρολογείτε τους κωδικούς της αδειάς σας στο πεδίο **Authorization number** και στο πεδίο **License number** αντίστοιχα.
- Τέλος, στην επόμενη οθόνη, στο πεδίο **Product version** επιλέγετε την έκδοση του λειτουργικού συστήματος που φέρει ο εξυπηρετητής (πχ: Windows Server 2019), στο πεδίο **License Type** επιλέγετε τον τύπο της άδειας πχ `RDS Per Device CAL` (για device cals) και στο πεδίο **Quantity** πληκτρολογείτε τον αριθμό των σταθμών εργασίας του εργαστηρίου σας. Στην συνέχεια κάντε κλικ στο **Next**. Στην τελική οθόνη που σας εμφανίζεται πατήστε **Finish**.
- Μόλις ολοκληρωθεί η διαδικασία, θα πρέπει να επανεκκινήσετε τον Windows Server.

## Ενημέρωση RDSH εξυπηρετητή για τον εξυπηρετητή αδειών και τον τύπο των αδειών

Η ενημέρωση της υπηρεσίας Remote Desktop Session Host με τις άδειες (RDS CALs) πραγματοποιείται με ρυθμίσεις μέσω της εφαρμογής `Local Group Policy` όπως περιγράφεται στην προηγούμενη ενότητα [Παραμετροποίηση RDSH / 2ο παράδειγμα](#).

### 💡 Συμβουλή

Μπορείτε να ελέγξετε την ορθή λειτουργία του εξυπηρετητή αδειών και του RDSH εξυπηρετητή μέσω της εφαρμογής `RD Licensing Diagnoser` διαθέσιμη από το μενού της εφαρμογής `Server Manager` επιλέγοντας `Tools` ► `Remote Desktop Services` ► `RD Licensing Diagnoser`.

## 5. Προσθήκη λογισμικού

---

### 5.1 Εγκατάσταση λογισμικού σε Λ/Σ Windows

---

#### **i** Πληροφορία

Η πλειοψηφία του προτεινόμενου λογισμικού είναι της κατηγορίας **Ελεύθερο Λογισμικό / Λογισμικό Ανοιχτού Κώδικα (ΕΛ/ΛΑΚ)** και υπάρχει διαθέσιμο και για Λ/Σ Linux, ώστε να είναι εύκολη η μετάβαση / εναλλαγή των χρηστών από το ένα περιβάλλον στο άλλο.

Για τους "αρχάριους" προτείνεται η εγκατάσταση επιπλέον λογισμικού σε περιβάλλον Windows για τις ακόλουθες κατηγορίες εφαρμογών:

- Συμπίεσης – αποσυμπίεσης αρχείων.
- Εγγραφής CD - DVD.
- Προστασίας από επιβλαβές λογισμικό.
- Αναπαραγωγής διαδεδομένων αρχείων (εικόνες, ήχος, βίντεο, αρχεία pdf κλπ).
- Περιήγησης στον παγκόσμιο ιστό.
- Εφαρμογές γραφείου.
- Λήψης αντιγράφων ασφαλείας.
- Επεξεργασίας ήχου, εικόνας και κινούμενης εικόνας (video)
- Αναβάθμισης των εγκατεστημένων οδηγών (drivers) του υλικού που διαθέτει ο Η/Υ.

Οι "προχωρημένοι" μπορούν να ακολουθήσουν τις οδηγίες για την εγκατάσταση **πιο σύνθετων εφαρμογών**

#### 5.1.1 Windows Package Manager (winget)

Η εγκατάσταση των λογισμικών μπορεί να γίνει είτε χειροκίνητα ακολουθώντας τις οδηγίες εγκατάστασης κάθε λογισμικού, είτε με το **winget**. Πρόκειται για έναν Windows Package Manager που δίνεται ως ΕΛ/ΛΑΚ εφαρμογή από τον οίκο Microsoft και αποτελείται από μία εφαρμογή που από γραμμή εντολών, διευκολύνει την εγκατάσταση εφαρμογών μέσα από ένα κανάλι διανομής (όπως το apt στο Ubuntu που εγκαθιστά εφαρμογές από αποθετήρια που έχουν δηλωθεί ως έμπιστα). Δείτε τις διαθέσιμες εφαρμογές ή πακέτα εφαρμογών που μπορείτε να εγκαταστήσετε στο <https://winstall.app/>.

### Πληροφορία

Για να εγκαταστήσετε την εφαρμογή Notepad++ που δίνεται ως πακέτο Notepad++.Notepad++ σε γραμμή εντολών, με δικαιώματα διαχειριστή, δώστε την ακόλουθη εντολή:

```
winget install Notepad++.Notepad++
```

## 5.1.2 Αναλυτικές Οδηγίες

- Απο/Συμπίεση αρχείων με το λογισμικό 7-zip
- Εγγραφή οπτικών μέσων με το λογισμικό InfraRecorder
- Ανάγνωση pdf/epub αρχείων με το λογισμικό Sumatra PDF
- Επισκόπηση εικόνων με το λογισμικό IrfanView
- Φυλλομετρητής Mozilla Firefox
- Φυλλομετρητής Google Chrome
- Φυλλομετρητής Pale Moon για αξιοποίηση εκπαιδευτικού λογισμικού που βασίζεται σε παλαιότερες τεχνολογίες (flash, java)
- Αναπαραγωγή Πολυμέσων με το VLC Player
- Αναπαραγωγή πολυμέσων Flash με το Flash Player για αξιοποίηση παλαιότερου εκπαιδευτικού λογισμικού που βασίζεται σε τεχνολογία flash
- Περιβάλλον υποστήριξης Java Εφαρμογών για αξιοποίηση παλαιότερου εκπαιδευτικού λογισμικού που βασίζεται σε τεχνολογία java
- Σουίτα γραφείου LibreOffice
- Σουίτα γραφείου MS Office
- Επεξεργασία εικόνων με το GIMP
- Επεξεργασία ήχου με το Audacity
- Σχεδίαση - Μοντελοποίηση 3D γραφικών με το Blender
- Έλεγχος / ενημέρωση εγκατεστημένων οδηγών με το Snappy Driver Installer

### PowerShell (administrator): Εγκατάσταση όλων των παραπάνω εφαρμογών με μία εντολή

```
winget install --id=7zip.7zip -e ; winget install --id=ChristianKindahl.InfraRecorder -e ; winget install --id=SumatraPDF.SumatraPDF -e ; winget install --id=IrfanSkiljan.IrfanView -e ; winget install --id=Mozilla.Firefox -e ; winget install --id=Google.Chrome -e ; winget install --id=MoonchildProductions.PaleMoon -e ; winget install --id=VideoLAN.VLC -e ; winget install --id=TheDocumentFoundation.LibreOffice -e ; winget install --id=TheDocumentFoundation.LibreOffice.HelpPack -e ; winget install --id=GIMP.GIMP -e ; winget install --id=Audacity.Audacity -e ; winget install --id=BlenderFoundation.Blender -e ; winget install --id=Oracle.JavaRuntimeEnvironment -e ; winget install --id=Microsoft.Office -e
```

### Προσοχή

- Η παραπάνω εντολή δεν περιλαμβάνει τις εφαρμογές:
  - Έλεγχος / ενημέρωση εγκατεστημένων οδηγών με το [Snappy Driver Installer](#), καθώς δεν υποστηρίζεται από το αποθετήριο,
  - Αναπαραγωγή πολυμέσων Flash με το [Flash Player](#) για αξιοποίηση παλαιότερου εκπαιδευτικού λογισμικού που βασίζεται σε τεχνολογία flash, καθώς είναι παλιότερο λογισμικό που δεν υπάρχει στο αποθετήριο,
- Θα πρέπει να ρυθμίσετε τον [κόμβο της Τεχνικής Στήριξης](#) ως ασφαλή για την εκτέλεση των [java εκπαιδευτικών λογισμικών στην java](#)
- Αν η παραπάνω εντολή δεν εκτελεστεί με administrator δικαιώματα, θα εγκαταστήσει τις εφαρμογές σε καταλόγους στο προφίλ του τρέχοντος χρήστη και θα είναι διαθέσιμα μόνο για αυτόν.

## 5.2 Για αρχάριους

### 5.2.1 Η εφαρμογή 7zip

Μια ικανοποιητική και ανέξοδη λύση στην συμπίεση – αποσυμπίεση αρχείων προσφέρει η εφαρμογή `7-Zip`. Πρόκειται για μια εφαρμογή ανοιχτού κώδικα η οποία προσφέρει συμπίεση της μορφής 7z, όμως μπορεί να "διαβάσει" και να δημιουργήσει διάφορες διαδεδομένες μορφές συμπιεσμένων αρχείων (zip, tar, wim κ.τ.λ), ενώ μπορεί να "διαβάσει" και μορφές συμπιεσμένων αρχείων rar. Η εφαρμογή διαθέτει CLI (command line interface), GUI (graphical user interface) και επίσης ενσωματώνεται στα αναδυόμενου μενού των Windows καθώς και στις εφαρμογές αποσυμπίεσης/ συμπίεσης αρχείων των linux διανομών. Το 7-zip πρωτοεμφανίστηκε το 1999 και αναπτύχθηκε αρχικά από το Igor Pavlov. Διανέμεται κάτω από την "GNU Lesser General Public License" άδεια, όμως το κομμάτι κώδικα για το unRAR διανέμεται κάτω από την "GNU Lesser General Public License + unRAR restrictions" άδεια.

Το `7-zip` είναι διαθέσιμο για Λ/Σ τύπου MS-Windows & Linux.

#### Εγκατάσταση

Για να εγκαταστήσετε την εφαρμογή ακολουθήστε τα παρακάτω βήματα:

- Κατεβάστε το εκτελέσιμο από την ιστοσελίδα <https://www.7-zip.org/>.

#### Συμβουλή

Οι σύγχρονες εκδόσεις των Windows είναι x64, οπότε κατεβάζετε το εκτελέσιμο για την x64 (64bit έκδοση). Εάν διαθέτετε 32bit έκδοση Windows "κατεβάζετε" το x86 (32bit)

- Επιλέξτε `Εκτέλεση του εκτελέσιμου αρχείου εγκατάστασης`.
- Επιλέξτε `NAI` στην ερώτηση αν θέλετε η εφαρμογή από άγνωστο εκδότη να κάνει αλλαγές στη συσκευή σας
- Αποδεχτείτε τον προτεινόμενο κατάλογο εγκατάστασης `c:\program files\7zip` και επιλέξτε `Install`
- Τέλος, πατήστε `Finish` για την ολοκλήρωση της εγκατάστασης.

#### PowerShell (administrator): Εγκατάσταση 7zip

```
winget install --id=7zip.7zip -e
```

## 5.2.2 Η εφαρμογή InfraRecorder

Η εφαρμογή `InfraRecorder` είναι ένα Ελεύθερο Λογισμικό / Λογισμικό Ανοιχτού Κώδικα για την εγγραφή οπτικών δίσκων σε περιβάλλον Windows.

### Εγκατάσταση

Για να εγκαταστήσετε την εφαρμογή ακολουθήστε τα παρακάτω βήματα:

- Μεταβείτε στην ιστοσελίδα <http://infrarecorder.org/>
- Επιλέξτε από τη στήλη **Pages** το σύνδεσμο `Downloads`
- Επιλέξτε `Download`
- Επιλέξτε το εκτελέσιμο για την έκδοση Λ/Σ x64 ή x86 που διαθέτετε

#### Συμβουλή

Οι σύγχρονες εκδόσεις των Windows είναι x64, οπότε κατεβάζετε το εκτελέσιμο για την x64 (64bit έκδοση). Εάν διαθέτετε 32bit έκδοση Windows "κατεβάζετε" το x86 (32bit)

- Πατήστε διπλό κλικ στο `.exe` αρχείο ώστε να ξεκινήσει η εγκατάσταση.
- Κάντε κλικ στο `Επόμενο`.
- Αποδεχτείτε την άδεια χρήσης  I accept the terms in the License Agreement.
- Αποδεχθείτε τον προεπιλεγμένο κατάλογο εγκατάστασης κάνοντας κλικ στο `Επόμενο`.
- Πατήστε `Install` για να ξεκινήσει η εγκατάσταση.
- Επιτρέψτε στην εφαρμογή `4a8e326.msi` να πραγματοποιήσει αλλαγές στη συσκευή σας επιλέγοντας `NAI`
- Τέλος κάντε κλικ στο `Finish` για την ολοκλήρωση της εγκατάστασης.

#### PowerShell (administrator): Εγκατάσταση InfraRecorder

```
winget install --id=ChristianKindahl.InfraRecorder -e
```

## 5.2.3 Η εφαρμογή Sumatra PDF

Η εφαρμογή **Sumatra PDF** είναι μία ΕΛ/ΛΑΚ εφαρμογή για την ανάγνωση και εκτύπωση αρχείων pdf, epub κτλ σε περιβάλλον Windows.

### Εγκατάσταση

Για να εγκαταστήσετε την εφαρμογή ακολουθείστε τα παρακάτω βήματα:

- Μεταβείτε στην ιστοσελίδα <https://www.sumatrapdfreader.org/download-free-pdf-viewer>
- Επιλέξτε να κατεβάσετε τον installer για την έκδοση Λ/Σ x64 ή x86 που διαθέτετε.

#### Συμβουλή

Οι σύγχρονες εκδόσεις των Windows είναι x64, οπότε κατεβάζετε το εκτελέσιμο για την x64 (64bit έκδοση). Εάν διαθέτετε 32bit έκδοση Windows "κατεβάζετε" το x86 (32bit)

- Πατήστε διπλό κλικ στο .exe αρχείο ώστε να ξεκινήσει η εγκατάσταση.
- Επιλέξτε να εγκατασταθεί στον κατάλογο c:\program files\sumatrapdf

#### PowerShell (administrator): Εγκατάσταση Sumatra PDF

```
winget install --id=SumatraPDF.SumatraPDF -e
```

## 5.2.4 Η εφαρμογή προβολής εικόνων IrfanView

Το IrfanView είναι μια δωρεάν (για μη εμπορική χρήση) εφαρμογή προβολής εικόνων διαθέσιμη για το λειτουργικό σύστημα MS-Windows.

### Εγκατάσταση

Για να εγκαταστήσετε την εφαρμογή ακολουθήστε τα παρακάτω βήματα:

- Κατεβάστε το εκτελέσιμο από την ιστοσελίδα <https://www.irfanview.com/>.

#### Συμβουλή

Οι σύγχρονες εκδόσεις των Windows είναι x64, οπότε κατεβάζετε το εκτελέσιμο για την x64 (64bit έκδοση). Εάν διαθέτετε 32bit έκδοση Windows "κατεβάζετε" το x86 (32bit)

- Επιλέξτε  στην ερώτηση "Τι θέλετε να κάνετε με το αρχείο <όνομα αρχείου εγκατάστασης>.exe"
- Επιτρέψτε στην εφαρμογή IrfanView 64bit Installer να κάνει αλλαγές στη συσκευή σας επιλέγοντας .
- Στον αρχικό διάλογο επιλέξτε:
  - 
  -
 και προχωρήστε επιλέγοντας .
- Επιλέξτε  στο διάλογο που εμφανίζονται πληροφορίες για τα νέα χαρακτηριστικά της εφαρμογής.
- Ορίστε το τύπο των αρχείων που θέλετε να ανοίγει η εφαρμογή επιλέγοντας  και κατόπιν επιλέξτε .
- Αφήστε ενεργές τις προτεινόμενες επιλογές για τους καταλόγους εγκατάστασης επιλέγοντας .
- Επιτρέψτε να γίνουν οι αλλαγές στις συσχετίσεις των επεκτάσεων των αρχείων εικόνων με το IrfanView, επιλέγοντας .
- Τέλος επιλέξτε  για την ολοκλήρωση της εγκατάστασης.

#### PowerShell (administrator): Εγκατάσταση Irfanview

```
winget install --id=IrfanSkiljan.IrfanView -e
```

## 5.2.5 Η εφαρμογή Mozilla Firefox

Η εξελληνισμένη έκδοση του `Mozilla Firefox` μπορεί να εγκατασταθεί στο σχολικό περιβάλλον ως ένα επιπλέον εργαλείο για την πλοήγηση στον παγκόσμιο ιστό πληροφοριών. Πρόκειται για μια εφαρμογή Ελεύθερου Λογισμικού / Λογισμικού Ανοιχτού Κώδικα που υποστηρίζεται από το ίδρυμα The Mozilla Foundation τη θυγατρική του εταιρία, Mozilla Corporation.

Το `Mozilla Firefox` είναι διαθέσιμο για Λ/Σ τύπου MS-Windows & Linux.

### Εγκατάσταση

Για να εγκαταστήσετε την εφαρμογή ακολουθήστε τις παρακάτω οδηγίες:

- Συνδεθείτε με την ιστοσελίδα <https://www.mozilla.org/el/>
- "Κατεβάστε" το εκτελέσιμο επιλέγοντας `Λήψη του Firefox`.
- Επιλέξτε `Εκτέλεση` στην ερώτηση "Τι θέλετε να κάνετε με το αρχείο <όνομα αρχείου εγκατάστασης>.exe;". Επιτρέψτε στην εφαρμογή `Firefox Installer` να κάνει αλλαγές στη συσκευή σας, επιλέγοντας `NAI`.

#### PowerShell (administrator): Εγκατάσταση Firefox

```
winget install --id=Mozilla.Firefox -e
```

## 5.2.6 Η εφαρμογή Google Chrome

Το **Google Chrome** είναι μία εφαρμογή για την περιήγηση στο διαδίκτυο, η οποία αν και αποτελεί πνευματική ιδιοκτησία της Google, δίνεται δωρεάν για χρήση.

Το **Google Chrome** είναι διαθέσιμο για Λ/Σ τύπου MS-Windows & Linux.

### Εγκατάσταση

Για να εγκαταστήσετε την εφαρμογή ακολουθήστε τα παρακάτω βήματα:

- Μεταβείτε στην ιστοσελίδα <https://www.google.com/chrome/> και επιλέξτε **Λήψη του Chrome**.
- Μετά την ανάγνωση των όρων παροχής υπηρεσιών, επιλέξτε **Αποδοχή και εγκατάσταση**.
- Αποθηκεύστε το εκτελέσιμο και στη συνέχεια, εάν δεν εκκινήσει αυτόματα, κάντε διπλό κλικ στο εικονίδιο **ChromeSetup.exe**.
- Επιτρέψτε στην εφαρμογή **Google Update Setup** να κάνει αλλαγές στη συσκευή σας, επιλέγοντας **ΝΑΙ**.
- Πραγματοποιείται αυτόματη λήψη του κυρίως προγράμματος και εγκατάστασή του.
- Τέλος, επιλέξτε **Επόμενο** για την ολοκλήρωση της εγκατάστασης.

### Συμβουλή

Στην 1η εκκίνηση του Chrome επιλέξτε αν θέλετε να είναι το προεπιλεγμένο πρόγραμμα περιήγησης ακολουθώντας τις προτεινόμενες οδηγίες.

### PowerShell (administrator): Εγκατάσταση Chrome

```
winget install --id=Google.Chrome -e
```

## 5.2.7 Η εφαρμογή Pale Moon

Το Pale Moon είναι μία εφαρμογή ΕΛ/ΛΑΚ για την περιήγηση στο διαδίκτυο, την οποία προτείνουμε να χρησιμοποιηθεί για την εκτέλεση flash & java εφαρμογών όπως τα εκπαιδευτικά λογισμικά της προηγούμενης γενιάς, για παράδειγμα αυτά που είναι διαθέσιμα σε μορφή online.

Το Pale Moon είναι διαθέσιμο για Λ/Σ τύπου MS-Windows & Linux.

### Εγκατάσταση

Για να εγκαταστήσετε την εφαρμογή ακολουθήστε τα παρακάτω βήματα:

- Μεταβείτε στην ιστοσελίδα <https://www.palemoon.org/download.shtml> και επιλέξτε από τη στήλη Europe το  για 32bit ή 64bit ανάλογα την έκδοση Windows που διαθέτετε.

#### Συμβουλή

Οι σύγχρονες εκδόσεις των Windows είναι x64, οπότε κατεβάζετε το εκτελέσιμο για την x64 (64bit έκδοση). Εάν διαθέτετε 32bit έκδοση Windows "κατεβάζετε" το x86 (32bit).

- Αποθηκεύστε το εκτελέσιμο και στη συνέχεια, εάν δεν εκκινήσει αυτόματα, κάντε διπλό κλικ στο εικονίδιο `palemoon-xx.y.z.winXX.installer.exe`. όπου xx.y.z.winXX ή τρέχουσα έκδοση για 32 ή 64 bit
- Επιτρέψτε στην εφαρμογή Pale Moon Web Browser να κάνει αλλαγές στη συσκευή σας επιλέγοντας .
- Επιλέξτε  για να ξεκινήσει η εγκατάσταση.
- Επιλέξτε  για την τυπική εγκατάσταση.
- Τέλος, επιλέξτε  για την ολοκλήρωση της εγκατάστασης.

#### PowerShell (administrator): Εγκατάσταση Pale Moon

```
winget install --id=MoonchildProductions.PaleMoon -e
```

## 5.2.8 Η εφαρμογή VLC Player

Η εξελληνισμένη έκδοση του VLC Player μπορεί να εγκατασταθεί στο σχολικό περιβάλλον ως μία εφαρμογή αναπαραγωγής πολυμέσων ενώ έχει και δυνατότητες Media Server. Πρόκειται για μία εφαρμογή Ελεύθερου Λογισμικού / Λογισμικού Ανοιχτού Κώδικα του Project VideoLan.

Το VLC Player είναι διαθέσιμο για Λ/Σ τύπου MS-Windows & Linux.

### Εγκατάσταση

Για να εγκαταστήσετε την εφαρμογή ακολουθήστε τις παρακάτω οδηγίες:

- Μεταβείτε στην ιστοσελίδα <https://www.videolan.org/vlc/index.el.html>
- "Κατεβάστε" το εκτελέσιμο επιλέγοντας **Λήψη VLC**.
- Αποθηκεύστε το εκτελέσιμο και στην συνέχεια, εάν δεν εκκινήσει αυτόματα, κάντε διπλό κλικ στο εικονίδιο VLC-<έκδοση>.exe .
- Επιτρέψτε στην εφαρμογή VLC media player να κάνει αλλαγές στη συσκευή σας επιλέγοντας **ΝΑΙ**.
- Ορίστε την ελληνική γλώσσα για την εγκατάσταση, επιλέγοντας **Ελληνικά**.
- Ξεκινήστε την εγκατάσταση επιλέγοντας **Επόμενο**
- Ελέγξτε την άδεια χρήσης και εφόσον την αποδέχεστε επιλέξτε **Επόμενο**
- Αφήστε τις προεπιλεγμένες ρυθμίσεις στην Επιλογή Στοιχείων και επιλέξτε **Επόμενο**.
- Αφήστε τον προεπιλεγμένο κατάλογο εγκατάστασης και επιλέξτε **Εγκατάσταση**
- Επιλέξτε **Τέλος** για την ολοκλήρωση της εγκατάστασης.

#### PowerShell (administrator): Εγκατάσταση VLC Player

```
winget install --id=VideoLAN.VLC -e
```

## 5.2.9 Η εφαρμογή Adobe Flash Player

Το `Adobe Flash Player` (ονομάζεται και `Shockwave Flash` σε `Internet Explorer` και `Firefox`) είναι ένα λογισμικό που επιτρέπει την αξιοποίηση περιεχομένου που δημιουργήθηκε με την πλατφόρμα `Adobe Flash`, και περιλαμβάνει χαρακτηριστικά όπως προβολή περιεχομένου, εκτέλεση διαδικτυακών εφαρμογών και `streaming` ήχου και `video`.

### Πληροφορία

- Η εταιρία `Adobe` **έχει σταματήσει**, από τις αρχές του 2021, **την υποστήριξη του `Flash Player`** ενώ η τελευταία αναβάθμιση του `Flash Player` απλώς ειδοποιεί το χρήστη να μην χρησιμοποιεί το προϊόν.
- Για αυτό το λόγο οι οδηγίες αφορούν την εγκατάσταση παλιότερης έκδοσης `flash player` για αποκλειστική χρήση του εκπαιδευτικού λογισμικού που βασίζεται στην τεχνολογία `flash`, πχ όπως στο <https://ts.sch.gr/software>.
- Ως browser χρησιμοποιήστε την εφαρμογή `Pale Moon` που εξακολουθεί να υποστηρίζει την τεχνολογία `flash`.

## Εγκατάσταση

Για να εγκαταστήσετε την παλιότερη έκδοση της εφαρμογής ακολουθήστε τις παρακάτω οδηγίες:

- Μεταβείτε στην ιστοσελίδα των `Internet Archives` και κατεβάστε την παλιότερη έκδοση του `flash player` [https://ia803201.us.archive.org/18/items/flashplayerarchive/pub/flashplayer/installers/archive/fp\\_32.0.0.344\\_archive.zip](https://ia803201.us.archive.org/18/items/flashplayerarchive/pub/flashplayer/installers/archive/fp_32.0.0.344_archive.zip).
- Αποσυμπιέστε το αρχείο.
- Επιλέξτε το φάκελο **`fp_32.0.0.344_archive`** και κατόπιν το φάκελο **`32.0.0.344`**.
- Κάντε διπλό κλικ στο εκτελέσιμο `flashplayer32_0r0_344_win.exe`.
- Επιλέξτε `Install`.
- Επιτρέψτε στην εφαρμογή `Adobe Flash Player Installer` να κάνει αλλαγές στη συσκευή σας επιλέγοντας `Yes`.
- Εάν ερωτηθείτε για αναβαθμίσεις, **`Update Flash Player Preferences`** επιλέξτε `Never check for updates (not recommended)`.
- Επιλέξτε `Finish` για την ολοκλήρωση της εγκατάστασης.

 **Προσοχή**

Σε περίπτωση που δεν σας εμφανιστεί το παράθυρο για τα updates, ανοίξτε **ως διαχειριστής** το αρχείο **mms.cfg** που βρίσκεται στο φάκελο `C:\Windows\system32\Macromed\Flash` ή `C:\Windows\SysWOW64\Macromed\Flash` και αλλάξτε το περιεχόμενό του ως εξής:

**mms.cfg**

```
SilentAutoUpdateEnable=0  
AutoUpdateDisable=1
```

## 5.2.10 Η πλατφόρμα java

Η Java είναι ένα μία πλατφόρμα λογισμικού της εταιρίας Oracle που επιτρέπει την εκτέλεση των εφαρμογών της ανεξάρτητα από το υπολογιστικό περιβάλλον (λειτουργικό σύστημα, αρχιτεκτονική Η/Υ κτλ).

### Εγκατάσταση

Για να εγκαταστήσετε την εφαρμογή ακολουθήστε τις παρακάτω οδηγίες:

- Μεταβείτε στην ιστοσελίδα <https://www.java.com/en/download/>
- Επιλέξτε αρχικά .
- Κάντε διπλό κλικ στο εκτελέσιμο `jre-<έκδοση>-windows-<έκδοση>.exe`.
- Επιτρέψτε στην εφαρμογή `Java SE Runtime Environment` να κάνει αλλαγές στη συσκευή σας επιλέγοντας . Στην εφαρμογή εγκατάστασης της Java επιλέξτε  και στη συνέχεια αφού ολοκληρωθεί η εγκατάσταση επιλέξτε  Επιλέξτε  για την επανεκκίνηση του browser.

### Επιλογή του κόμβου της Τεχνικής Στήριξης ως ασφαλή για την εκτέλεση των java εκπαιδευτικών λογισμικών

- Ανοίξτε τον πίνακα ελέγχου της Java επιλέγοντας
- Επιλέξτε την καρτέλα **Security** και το κουμπί
- Πατήστε  και προσθέτετε τη διεύθυνση <https://ts.sch.gr/> και στη συνέχεια πατήστε .
- Στο μήνυμα ασφαλείας επιλέγετε , και εν συνεχεία ξανά
- Στο τέλος επιλέξτε  για να κλείσει ο πίνακας ελέγχου.

#### Πληροφορία

- Οι δημοφιλείς browsers έχουν απενεργοποιήσει την υποστήριξη της java και χρειάζεται να την ενεργοποιήσετε [με τις οδηγίες που υπάρχουν εδώ](#).
- Εναλλακτικά ως browser χρησιμοποιήστε την εφαρμογή `Pale Moon` που εξακολουθεί να υποστηρίζει την τεχνολογία java.
- Εκπαιδευτικό λογισμικό που βασίζεται σε τεχνολογίες java είναι διαθέσιμο στο <https://ts.sch.gr/software>

 **PowerShell (administrator): Εγκατάσταση Java**

```
winget install --id=Oracle.JavaRuntimeEnvironment -e
```

## 5.2.11 Η σουίτα εφαρμογών γραφείου LibreOffice

Το LibreOffice είναι ένα ολοκληρωμένο πακέτο εφαρμογών γραφείου ανοιχτού κώδικα. Προσφέρει ένα πλήρως εξελληνισμένο περιβάλλον εργασίας με ελληνικό ορθογράφο, θησαυρό και συλλαβιστή. Πρόκειται για μια εφαρμογή Ελεύθερου Λογισμικού / Λογισμικού Ανοιχτού Κώδικα. Το LibreOffice περιλαμβάνει επεξεργαστή κειμένου (LibreOffice Writer), λογιστικό φύλλο (LibreOffice Calc), δημιουργό παρουσιάσεων (LibreOffice Impress), πρόγραμμα σχεδίασης (LibreOffice Draw), διαχείριση βάσεων δεδομένων (LibreOffice Base) και μαθηματικών τύπων (LibreOffice Math).

Το LibreOffice είναι διαθέσιμο για Λ/Σ τύπου MS-Windows & Linux.

### Εγκατάσταση

Για να εγκαταστήσετε την εφαρμογή ακολουθήστε τα παρακάτω βήματα:

- Μεταβείτε στην ιστοσελίδα <https://www.libreoffice.org/download/download-libreoffice/>
- Επιλέξτε το σύνδεσμο
- Επιλέξτε τη γλώσσα
- "Κατεβάστε" το εκτελέσιμο της πιο πρόσφατης έκδοσης επιλέγοντας .

#### Συμβουλή

Οι σύγχρονες εκδόσεις των Windows είναι x64, οπότε κατεβάζετε το εκτελέσιμο για την x64 (64bit έκδοση). Εάν διαθέτετε 32bit έκδοση Windows "κατεβάζετε" το x86 (32bit)

- Αποθηκεύστε το εκτελέσιμο και στην συνέχεια, εάν δεν εκκινήσει αυτόματα, κάντε διπλό κλικ στο εικονίδιο LibreOffice\_<έκδοση>\_Win\_<έκδοση>.msi.
- Ο οδηγός εγκατάστασης του LibreOffice ξεκινά και προχωρά επιλέγοντας .
- Επιλέξτε ως τύπο εγκατάστασης  και στη συνέχεια .
- Επιλέξτε .
- Επιτρέψτε στην εφαρμογή LibreOffice <version> να κάνει αλλαγές στη συσκευή σας επιλέγοντας  ώστε να ξεκινήσει η εγκατάσταση.
- Όταν ολοκληρωθεί η εγκατάσταση επιλέξτε .

Προτείνουμε να "κατεβάστε" από την ίδια σελίδα και τη βοήθεια της σουίτας:

- Επιλέξτε `Help for offline use: ελληνικά`.
- Αποθηκεύστε το εκτελέσιμο και στην συνέχεια εάν δεν εκκινήσει αυτόματα, κάντε διπλό κλικ στο εικονίδιο `LibreOffice_<έκδοση>_Win_<έκδοση>_helppack_e1.msi`.
- Ξεκινήστε την εγκατάσταση του LibreOffice Help Pack (Greek) επιλέγοντας `Επόμενο`.
- Αποδεχθείτε τον προτεινόμενο φάκελο προορισμού που έχει εγκατασταθεί και η σουίτα επιλέγοντας `Επόμενο` και κατόπιν επιλέξτε `Εγκατάσταση`.
- Επιτρέψτε στην εφαρμογή `LibreOffice <version> e1 helppack` να κάνει αλλαγές στη συσκευή σας επιλέγοντας `ΝΑΙ`.
- Όταν ολοκληρωθεί η εγκατάσταση επιλέξτε `Τέλος`.

#### PowerShell (administrator): Εγκατάσταση Libreoffice

```
winget install --id=TheDocumentFoundation.LibreOffice -e  
winget install --id=TheDocumentFoundation.LibreOffice.HelpPack -e
```

## 5.2.12 Η σουίτα εφαρμογών γραφείου Microsoft Office

Το Microsoft Office αποτελεί το πιο διαδεδομένο εμπορικό πακέτο εφαρμογών γραφείου. Για την εγκατάστασή του απαιτείται άδεια χρήσης. Υπάρχει διαθέσιμο και σε μορφή συνδρομής στην ιστοσελίδα <https://www.office.com/>.

### Εγκατάσταση

Για να εγκαταστήσετε την εφαρμογή ακολουθήστε τα παρακάτω βήματα:

- Εισάγετε το μέσο εγκατάστασης στον Η/Υ
- Επιτρέψτε στην εφαρμογή `Microsoft Setup Bootstrapper` να κάνει αλλαγές στη συσκευή σας επιλέγοντας `ΝΑΙ`
- Επιλέξτε `Αποδέχομαι τους όρους αυτής της άδειας χρήσης`.
- Επιλέξτε `Συνέχεια`.
- Επιλέξτε `Εγκατάσταση τώρα`.
- Επιλέξτε `Κλείσιμο` όταν ειδοποιηθείτε για την ολοκλήρωση της εγκατάστασης.
- Την 1η φορά που θα εκτελέσετε μία εφαρμογή του MS-Office επιλέξτε `Εγκατάσταση ενημερώσεων`.
- Συμπληρώστε τον αριθμό - κλειδί του προϊόντος επιλέγοντας μέσω από μία εφαρμογή του MS-Office `Αρχείο` ► `Λογαριασμός` ► `Αλλαγή αριθμού - κλειδιού προϊόντος`



#### PowerShell (administrator): Εγκατάσταση Microsoft Office

```
winget install --id=Microsoft.Office -e
```

### 5.2.13 Η εφαρμογή επεξεργασίας εικόνων GIMP

Το **GIMP** (GNU Image Manipulation Program) είναι εφαρμογή Ελεύθερου Λογισμικού / Λογισμικού Ανοιχτού Κώδικα επεξεργασίας γραφικών τύπου raster (bitmap). Το **GIMP** είναι κατάλληλο για μια ποικιλία εργασιών χειρισμού εικόνας, που περιλαμβάνει επεξεργασία φωτογραφίας, σύνθεση εικόνας και κατασκευή εικόνας.

Το **GIMP** είναι διαθέσιμο για Λ/Σ τύπου MS-Windows & Linux.

Εκτός από τη λεπτομερή επιδιόρθωση εικόνων και τη σχεδίαση ελεύθερης μορφής, το **GIMP** μπορεί να φέρει εις πέρας και άλλες βασικές εργασίες επεξεργασίας εικόνας, όπως η αλλαγή μεγέθους, η επεξεργασία και η «καλλιέργεια» φωτογραφιών, το φωτομοντάζ συνδυάζοντας πολλαπλές εικόνες και η μετατροπή μεταξύ διαφορετικών μορφών εικόνας. Επίσης μπορεί να χρησιμοποιηθεί για να δημιουργήσει κινούμενες εικόνες σε πολλές μορφές, όπως GIF και MPEG μέσω του Animation plug-in.

Το όραμα του προϊόντος είναι ότι το **GIMP** είναι ένα δωρεάν λογισμικό για απαιτητικούς χρήστες που βασίζεται στην εφαρμογή γραφικών, στην επεξεργασία και δημιουργία πρωτότυπων εικόνων, στα γραφικά στοιχεία των ιστοσελίδων και στην τέχνη μετατροπής των στοιχείων μιας διεπαφής που έχει ως επίκεντρο τον χρήστη.

#### Εγκατάσταση

Για να εγκαταστήσετε την εφαρμογή ακολουθήστε τα παρακάτω βήματα:

- Μεταβείτε στην ιστοσελίδα <https://www.gimp.org/downloads/> και επιλέξτε να κατεβάσετε την πιο πρόσφατη έκδοση του GIMP **Download GIMP 2.x.y directly**.
- Αποθηκεύστε το εκτελέσιμο και στην συνέχεια εάν δεν εκκινήσει αυτόματα, κάντε διπλό κλικ στο εικονίδιο `gimp-2.x.y-Setup-2.exe`.
- Επιτρέψτε στην εφαρμογή **GIMP Setup** να κάνει αλλαγές στη συσκευή σας επιλέγοντας **ΝΑΙ**.
- Επιλέξτε **Ελληνικά** για την εγκατάσταση στην ελληνική γλώσσα και κατόπιν επιλέξτε **Εντάξει**.
- Τέλος, επιλέξτε **Εγκατάσταση**.

#### Οδηγίες χρήσης

Δείτε στη σελίδα <https://docs.gimp.org/2.8/el/> το εξελληνισμένο εγχειρίδιο χρήσης του **GIMP** και στη σελίδα <https://www.gimp.org/tutorials/> ένα σύνολο από εκπαιδευτικούς οδηγούς (στην αγγλική γλώσσα).

 **PowerShell (administrator): Εγκατάσταση GIMP**

```
winget install --id=GIMP.GIMP -e
```

## 5.2.14 Η εφαρμογή επεξεργασίας ήχου Audacity

Το Audacity είναι μία εφαρμογή ψηφιακής επεξεργασίας ήχου και ηχογράφησης. Πρόκειται για μια εφαρμογή Ελεύθερου Λογισμικού / Λογισμικού Ανοιχτού Κώδικα, που κέρδισε το βραβείο του [SourceForge.net](https://sourceforge.net), Απονομή Επιλογής Κοινότητας για το καλύτερο Πρόγραμμα Πολυμέσων το 2007.

Το Audacity είναι διαθέσιμο για Λ/Σ τύπου MS-Windows & Linux.

### Εγκατάσταση

Για να εγκαταστήσετε την εφαρμογή ακολουθήστε τα παρακάτω βήματα:

- Μεταβείτε στην ιστοσελίδα <https://www.audacityteam.org/download/windows/> και επιλέξτε να κατεβάσετε την πιο πρόσφατη έκδοση του `Audacity 3.x.y installer`.

#### Συμβουλή

Οι σύγχρονες εκδόσεις των Windows είναι x64, οπότε κατεβάζετε το εκτελέσιμο για την x64 (64bit έκδοση). Εάν διαθέτετε 32bit έκδοση Windows "κατεβάζετε" το x86 (32bit)

- Αποθηκεύστε το εκτελέσιμο και στην συνέχεια εάν δεν εκκινήσει αυτόματα κάντε διπλό κλικ στο εικονίδιο `Audacity-Win-3.x.y-<version>.exe`.
- Επιτρέψτε στην εφαρμογή `Audacity 3.x.y Setup` να κάνει αλλαγές στη συσκευή σας επιλέγοντας `ΝΑΙ`.
- Επιλέξτε `Ελληνικά` για την εγκατάσταση στην ελληνική γλώσσα και κατόπιν επιλέξτε `Εντάξει`.
- Τέλος, επιλέξτε `Εγκατάσταση` και αποδεχθείτε τις προτεινόμενες επιλογές για την εγκατάσταση.

### Οδηγίες χρήσης

Δείτε στη σελίδα <https://manual.audacityteam.org/> το εγχειρίδιο χρήσης του Audacity (στην αγγλική γλώσσα) και στη σελίδα [https://manual.audacityteam.org/man/tutorials\\_for\\_audacity.html](https://manual.audacityteam.org/man/tutorials_for_audacity.html) ένα σύνολο από εκπαιδευτικούς οδηγούς (στην αγγλική γλώσσα).

#### PowerShell (administrator): Εγκατάσταση Audacity

```
winget install --id=Audacity.Audacity -e
```

## 5.2.15 Η εφαρμογή σχεδίασης τρισδιάστατων γραφικών Blender

Το **Blender** είναι μία εφαρμογή σχεδίασης τρισδιάστατων (3D) γραφικών. Χρησιμοποιείται για modeling, rigging, προσομοιώσεις νερού, animation, rendering, μη γραμμική επεξεργασία και για δημιουργία αλληλεπιδραστικών 3D εφαρμογών όπως τα βιντεοπαιχνίδια.

Πρόκειται για μια εφαρμογή Ελεύθερου Λογισμικού / Λογισμικού Ανοιχτού Κώδικα.

Το **Blender** είναι διαθέσιμο για Λ/Σ τύπου MS-Windows & Linux.

### Εγκατάσταση

Για να εγκαταστήσετε την εφαρμογή ακολουθήστε τα παρακάτω βήματα:

- Μεταβείτε στην ιστοσελίδα <https://www.blender.org/download/> και επιλέξτε να κατεβάσετε την πιο πρόσφατη έκδοση του Blender επιλέγοντας **Download Blender 4.x.y**.
- Αποθηκεύστε το εκτελέσιμο και στην συνέχεια, εάν δεν εκκινήσει αυτόματα, κάντε διπλό κλικ στο εικονίδιο `blender-4.x.y-windows64.msi`.
- Επιλέξτε **Next**
- Αποδεχθείτε τους όρους χρήσης  I accept the terms in the license agreement και επιλέξτε **Next**
- Αποδεχθείτε την προτεινόμενη εγκατάσταση και επιλέξτε **Next** και κατόπιν **Install**
- Επιτρέψτε στην εφαρμογή `43xyz msi` να κάνει αλλαγές στη συσκευή σας επιλέγοντας **NAI**
- Τέλος, επιλέξτε Finish.

### Οδηγίες χρήσης

Δείτε στη σελίδα <https://docs.blender.org/manual/en/latest/index.html> το εγχειρίδιο χρήσης του **Blender** (στην αγγλική γλώσσα) και στη σελίδα <https://www.blender.org/support/tutorials/> ένα σύνολο από εκπαιδευτικούς οδηγούς (στην αγγλική γλώσσα) σε youtube, X κτλ.

#### PowerShell (administrator): Εγκατάσταση Blender

```
winget install --id=BlenderFoundation.Blender -e
```

## 5.2.16 Η εφαρμογή ενημέρωσης των οδηγών του υλικού Snappy Driver Installer

Το `Snappy Driver Installer` είναι μία εφαρμογή που ελέγχει αν είναι εγκατεστημένες οι τελευταίες εκδόσεις των οδηγών ή αν δεν υπάρχουν οδηγοί για κάποιες συσκευές και προτείνει να "κατεβάσει" τις τελευταίες εκδόσεις τους.

Πρόκειται για μια εφαρμογή Ελεύθερου Λογισμικού / Λογισμικού Ανοιχτού Κώδικα.

### Εγκατάσταση

Για να εγκαταστήσετε την εφαρμογή ακολουθήστε τα παρακάτω βήματα:

- Μεταβείτε στην ιστοσελίδα <https://sdi-tool.org/download/> και "κατεβάστε" την έκδοση **SDI Light** του `Snappy Driver Installer` επιλέγοντας `Download`.
- Αποθηκεύστε το αρχείο .zip και στην συνέχεια κάντε το unzip και εκτελέστε το `SDI_auto`.
- Επιτρέψτε στην εφαρμογή `SDI_x64_R1811` να κάνει αλλαγές στη συσκευή σας επιλέγοντας `ΝΑΙ`.
- Επιτρέψτε στην εφαρμογή `Snappy Driver Installer` να έχει πρόσβαση στα  **Private networks, such as my home or work network** πατώντας στο `Allow access`.
- Στο παράθυρο καλωσορίσματος (Welcome), επιλέξτε `Λήψη μόνο των ευρετηρίων`. Η εφαρμογή σας ενημερώνει για την πρόοδο λήψης.
- Στο παράθυρο της εφαρμογής, επιλέξτε, αν επιθυμείτε, η εφαρμογή να κατεβάσει και να εγκαταστήσει τους οδηγούς που επιλέξατε, αφού έχετε ενεργοποιήσει την επιλογή  **Δημιουργία σημείου επαναφοράς**.

#### Προσοχή

Αν και η εφαρμογή `Snappy Driver Installer` δημιουργεί Σημείο Επαναφοράς (Restoration Point) στα Windows ώστε να τα επαναφέρετε το σύστημα προ της εγκατάστασης σε περίπτωση προβληματικής λειτουργίας των νέων οδηγών, καλό είναι να είστε προσεκτικοί στους οδηγούς που θα επιλέξετε να εγκαταστήσετε.

## 5.2.17 Η εφαρμογή sch-scripts για Windows

### Εισαγωγή / Εξαγωγή χρηστών με την εφαρμογή sch-scripts για Windows

Η εισαγωγή / επεξεργασία λογαριασμών σε Windows λειτουργικό σύστημα μπορεί να γίνει εύκολα με την εφαρμογή Διαχείριση ΣΕΠΕΗΥ - Windows (Sch-Scripts) την οποία μπορείτε να την κατεβάσετε από [εδώ](#). Οι δυνατότητες της συγκεκριμένης έκδοσης είναι:

- Ανάγνωση λογαριασμών,
- Διαγραφή λογαριασμών,
- Εισαγωγή / Εξαγωγή λογαριασμών από/σε αρχείο .csv.

#### Πληροφορία

Η εφαρμογή είναι συμβατή με όλες τις εκδόσεις Windows και Windows Server.

#### ΛΕΙΤΟΥΡΓΙΑ

Στην αρχική οθόνη της εφαρμογής εμφανίζονται οι χρήστες του συστήματος:

- Χρήστες domain (παρουσία Active Directory)
- Τοπικούς χρήστες

Δίνεται η δυνατότητα προβολής διάφορων λεπτομερειών, όπως:

- όνομα χρήστη,
- ονοματεπώνυμο,
- γραφείο\*,
- τηλέφωνο γραφείου\*,
- τηλέφωνο οικίας\*,
- κατάλογος\*,
- τελευταία αλλαγή κωδικού\*
- και τέλος την λήξη του λογαριασμού σε ημέρες.

#### Πληροφορία

\*: Τα συγκεκριμένα πεδία ενεργοποιούνται στην περίπτωση ανίχνευσης Active Directory.

## ΔΙΑΓΡΑΦΗ ΚΑΙ ΕΙΣΑΓΩΓΗ ΧΡΗΣΤΩΝ

Στην αρχική οθόνη μπορείτε να διαγράψετε τους υπάρχοντες χρήστες είτε από το μενού Χρήστες ► Διαγραφή χρήστη.. είτε με δεξί κλικ και Διαγραφή χρήστη... .

Από το μενού Αρχείο ► Εισαγωγή από csv... μπορείτε εισάγετε χρήστες από αρχεία (.csv). Τέτοιου είδους αρχεία μπορείτε να δημιουργήσετε είτε χρησιμοποιώντας το λογισμικό διαχείρισης μαθητικού δυναμικού του σχολείου (Νέστωρας κτλ), είτε, εάν ανοίγετε email στο ΠΣΔ για κάθε μαθητή, αντιγράφοντας τη λίστα μαθητών από τη σχετική σελίδα του ΠΣΔ. Το LibreOffice μπορεί να βοηθήσει στη διαμόρφωση του αρχείου πριν την εισαγωγή του στα sch-scripts.

### Προσοχή

- Στο διάλογο αναθεώρησης χρηστών και στην περίπτωση που δεν δοθεί κάποιος κωδικός πρόσβασης στα αντίστοιχα πεδία των λογαριασμών, οι χρήστες θα δημιουργηθούν με κωδικό "Changeme!" από προεπιλογή. Την πρώτη φορά που θα συνδεθούν οι χρήστες θα τους ζητηθεί να αλλάξουν κωδικό.
- Η εφαρμογή ελέγχει μόνο τις συγκρούσεις στα ονόματα χρηστών (login - Όνομα Χρήστη) που επρόκειτο να εισαχθούν σε σχέση με αυτά που ήδη υπάρχουν. Σε αυτήν την περίπτωση απαιτείται η τροποποίηση του αντίστοιχου πεδίου στο διάλογο αναθεώρησης χρηστών.

### Πληροφορία

Ένα πρότυπο αρχείου csv:

```
Όνομα χρήστη,UID,Κύρια ομάδα,Όνομα κύριας ομάδας,Όνοματεπώνυμο,Γραφείο,Τηλ. γραφείου,Τηλ. οικίας,Άλλο,Κατάλογος,Κέλυφος,Ομάδες,Τελευταία αλλαγή κωδικού,Ελάχιστη διάρκεια,Μέγιστη διάρκεια,Προειδοποίηση,Ανενεργός,Λήξη,Κρυπτογραφημένος κωδικός,Κωδικός user01,,,,,user01,,,,,,,,[,]-1,,,,,365,*
```

## 5.3 Για προχωρημένους

---

### 5.3.1 Ενεργοποίηση επιπλέον υπηρεσιών

---

Για τους προχωρημένους χρήστες προτείνουμε την ενεργοποίηση των ακόλουθων υπηρεσιών (ανάλογα με τις ανάγκες τους):

- Διαχείρισης τάξης (Classroom management)
- Παροχής περιβάλλοντος εικονικοποίησης (Virtualization)
- Απομακρυσμένης πρόσβασης στο Σ.Ε.Π.Ε.Η.Υ.
- Διαμοιρασμού των Windows updates εντός του τοπικού δικτύου
- Διακομιστή διαμεσολάβησης (Proxy)

## 5.3.2 Διαχείριση τάξης (Classroom management)

Η υπηρεσία διαχείρισης τάξης, επιτρέπει στον εκπαιδευτικό να διατηρεί τον έλεγχο της τάξης (δηλαδή των Η/Υ των μαθητών) από την οθόνη του Η/Υ του:

- προβάλλοντας την οθόνη του στις οθόνες των Η/Υ των μαθητών,
- "εκτελώντας" εντολές στους Η/Υ των μαθητών,
- επιβλέποντας την οθόνη ενός μαθητή για την επίλυση ενός προβλήματος,
- απενεργοποιώντας τον ήχο ή κλειδώνοντας τις οθόνες κτλ.

Στα Σ.Ε.Π.Ε.Η.Υ με Windows προτείνεται το ΕΛ/ΛΑΚ λογισμικό **Veyon**.

### Εγκατάσταση

Για να εγκαταστήσετε την εφαρμογή ακολουθήστε τα παρακάτω βήματα:

- Μεταβείτε στην ιστοσελίδα <https://veyon.io/download/> και επιλέξτε να κατεβάσετε την έκδοση **Stable Version** του προγράμματος εγκατάστασης 64bit ή 32bit (ανάλογα της έκδοσης του λειτουργικού συστήματος).
- Αποθηκεύστε το αρχείο .exe, πχ **Veyon-4.x.y.0-win64-setup.exe** και στη συνέχεια εκτελέστε το .
- Σε περίπτωση προειδοποίησης από το **Windows Defender SmartScreen** ότι η εφαρμογή της εγκατάστασης είναι άγνωστου εκδότη και προτροπής Να μην γίνει η εκτέλεση της εφαρμογής, πατήστε **Περισσότερες πληροφορίες** και κατόπιν **Εκτέλεση**
- Επιτρέψτε στην εφαρμογή `veyon-<έκδοση>-win64-setup.exe` να κάνει αλλαγές στη συσκευή σας επιλέγοντας **ΝΑΙ**
- Στο παράθυρο **Welcome to Veyon Setup** επιλέξτε **Next**.
- Αποδεχτείτε τους όρους χρήσης επιλέγοντας  **I agree**.
- Αποδεχτείτε τον προτεινόμενο κατάλογο εγκατάστασης επιλέγοντας **Next**.

#### Προσοχή

Στο παράθυρο **Choose Components** επιλέγετε το **Veyon Master** αν και μόνο αν πρόκειται για εγκατάσταση στον Η/Υ που χρησιμοποιεί ο εκπαιδευτικός.

#### PowerShell (administrator): Εγκατάσταση Veyon

```
winget install --id=VeyonSolutions.Veyon -e
```

## Αρχικές ρυθμίσεις στο σταθμό εργασίας του εκπαιδευτικού (Veyon Master)

- Εκτελέστε την εφαρμογή `Veyon Configurator`.
- Επιλέξτε `Γενικά` ► `Authentication Method` ► `key file authentication`.
- Επιλέξτε `Authentication keys` και πατήστε στο `Create key pair`.
- Για όνομα στο **Authentication key name** δώστε **supervisor** και πατήστε `OK`.
- Πατήστε `Apply`.
- Επιλέξτε `Αίθουσες & Υπολογιστές` και κατόπιν στο `Αίθουσες` πατήστε στο **+** και εισάγετε το όνομα του εργαστηρίου, πχ Lab01
- Επιλέξτε `Αίθουσες & Υπολογιστές` και κατόπιν στο `Υπολογιστές` πατήστε στο **+** και εισάγετε το όνομα του σταθμού εργασίας, την IP και την MAC διεύθυνσή του, πχ Client01 10.50.40.134 00:50:56:B9:73:DB

## Αρχικές ρυθμίσεις στους σταθμούς εργασίας των μαθητών

- Εκτελέστε την εφαρμογή `Veyon Configurator`
- Εισάγετε το USB stick με το δημόσιο κλειδί που είχατε εξάγει από τον Εκτελέστε την εφαρμογή `Application-windows-other.png` `Veyon Configurator`
- Εισάγετε το USB stick με το δημόσιο κλειδί που είχατε εξάγει από τον **Veyon Master**
- Επιλέξτε `Γενικά` ► `Authentication Method` ► `key file authentication`.
- Επιλέξτε `Authentication keys` και κατόπιν πατήστε `Εισαγωγή κλειδιού` και εισάγετε το αρχείο `supervisor_public_key.pem` από το USB stick
- Πατήστε `Apply`

### 5.3.3 Παροχή εικονικών μηχανών

Η εικονικοποίηση επιτρέπει την εγκατάσταση & την ταυτόχρονη λειτουργία ενός ή περισσότερων λειτουργικών συστημάτων στο ίδιο φυσικό υλικό. Επομένως ο σταθμός εργασίας που έχει ενεργοποιηθεί η εικονικοποίηση "τρέχει" ταυτόχρονα περισσότερα από ένα λειτουργικά συστήματα.

Μερικά από τα πλεονεκτήματα της εικονικοποίησης είναι:

- Υποστήριξη πολλών λειτουργικών συστημάτων σε ένα φυσικό Η/Υ
- Μείωση του κόστους κτήσης και διαχείρισης
- Καλύτερη εκμετάλλευση των δυνατοτήτων των επεξεργαστών
- Μείωση της κατανάλωσης ενέργειας

Γενικά προτείνεται στα Σ.Ε.Π.Ε.Η.Υ. η χρήση του `VirtualBox` ως περιβάλλον εικονικοποίησης καθώς το βασικό πακέτο δίνεται με άδεια ΕΛ/ΛΑΚ GNU GPL v2.0. Απαραίτητη προϋπόθεση είναι να υποστηρίζει ο επεξεργαστής το χαρακτηριστικό **hardware assisted virtualization** (Intel VT-x ή AMD-V).

#### Εγκατάσταση VirtualBox

- Κατεβάστε το εκτελέσιμο στην αντίστοιχη έκδοση για Windows Hosts (δηλ. για λειτουργικό σύστημα MS-Windows) από διεύθυνση <https://www.virtualbox.org/wiki/Downloads>.

## Πληροφορία

- Από την έκδοση 6.0 και μετά του VirtualBox υποστηρίζονται μόνο x64 λειτουργικά συστήματα.
- Εάν διαθέτετε 32bit έκδοση Windows κατεβάζετε την τελευταία έκδοση 5.2.x)
- Στην παράγραφο **Download VirtualBox** και στην υποπαράγραφο **VirtualBox platform packages** επιλέξτε `Windows hosts` και εκτελέστε το αρχείο εγκατάστασης `VirtualBox-x.y.z-w-Win.exe` (όπου `x.y.z-w` η τρέχουσα έκδοση του αρχείου εγκατάστασης).
- Πατήστε `Επόμενο` στην αρχική οθόνη του οδηγού εγκατάστασης.
- Πατήστε `Επόμενο` στην οθόνη προσαρμοσμένης ρύθμισης που αφορά τις δυνατότητες εγκατάστασης και τον κατάλογο εγκατάστασης.
- Πατήστε `Επόμενο` στην οθόνη προσαρμοσμένης ρύθμισης για δημιουργία συντομεύσεων
- Πατήστε `ΝΑΙ` στην οθόνη προειδοποίησης για τις κάρτες δικτύου
- Πατήστε `Επόμενο` στην οθόνη προσαρμοσμένης ρύθμισης
- Πατήστε `Εγκατάσταση` στην εγκατάστασης
- Επιτρέψτε στην εφαρμογή `Oracle VM VirtualBox x.y.z-w` να κάνει αλλαγές στη συσκευή σας πατώντας `ΝΑΙ`
- Πατήστε `Εγκατάσταση` στην οθόνη ασφάλειας των Windows ώστε να επιτρέψετε την εγκατάσταση του λογισμικού συσκευής της Oracle
- Πατήστε `Τέλος` στην οθόνη ολοκλήρωσης της εγκατάστασης

## PowerShell (administrator): Εγκατάσταση VirtualBox

```
winget install --id=Oracle.VirtualBox -e
```

## Εγκατάσταση VirtualBox Extension Pack

Εάν επιθυμείτε μπορείτε να εγκαταστήσετε και το VirtualBox Extension Pack που είναι δωρεάν για εκπαιδευτικά περιβάλλοντα και παρέχει επιπλέον υπηρεσίες όπως τα Guest Additions που παρέχουν οδηγούς για το λειτουργικό σύστημα των φιλοξενούμενων εικονικών μηχανών, την υποστήριξη USB 2.0/3.0 μεταξύ host & guest και τη δυνατότητα VirtualBox RDP προς τις εικονικές μηχανές.

- Στην παράγραφο **Download VirtualBox** και στην υποπαράγραφο **VirtualBox Extension Pack** επιλέξτε `*Accept and download***` και εκτελέστε το αρχείο εγκατάστασης `Oracle_VirtualBox_Extension_Pack-x.y.z.vbox.extpack` (όπου `x.y.z` η τρέχουσα έκδοση του VirtualBox).
- Πατήστε διπλό κλικ στο συγκεκριμένο αρχείο και ακολουθήστε τις οδηγίες.

## 5.3.4 Απομακρυσμένη πρόσβαση

Για την απομακρυσμένη πρόσβαση στον εξυπηρετητή του Σ.Ε.Π.Ε.Η.Υ. ή στους σταθμούς εργασίας, υπάρχουν οι ακόλουθες δυνατότητες:

### Συμβουλή

Στις οδηγίες που ακολουθούν ζητείται η πραγματική IP του εξυπηρετητή. Εάν δεν την γνωρίζετε, επισκεφτείτε τη σελίδα <https://ts.sch.gr/ip>.

### Anydesk

Το Anydesk παρέχεται **δωρεάν για προσωπική χρήση** και διαθέτει δυνατότητες αντίστοιχες με του teamviewer, ενώ υποστηρίζει το σύνολο των διαδομένων λειτουργικών συστημάτων. Μπορείτε να το κατεβάσετε [από τη σελίδα του](#), να το εγκαταστήσετε και κατόπιν να ρυθμίσετε έναν κωδικό για απομακρυσμένη πρόσβαση χωρίς επιβεβαίωση.

### PowerShell (administrator): Εγκατάσταση Anydesk

```
winget install --id=AnyDeskSoftwareGmbH.AnyDesk -e
```

### ΠΛΕΟΝΕΚΤΗΜΑΤΑ

- Δεν χρειάζεται να ασχοληθείτε με τις IP διευθύνσεις και τα DNS ονόματα που αναφέρονται στις παρακάτω ενότητες.
- Δεν εξαρτάται από το αν το Σ.Ε.Π.Ε.Η.Υ. διαθέτει δρομολογητή Π.Σ.Δ. (cisco, mikrotik κτλ) ή μόνο CPE του Cosmote
- Αρκεί να γνωρίζετε το 9-ψήφιο νούμερο που διαθέτει το Anydesk στον εξυπηρετητή στο πεδίο `This Desk` και να το δηλώσετε στην εφαρμογή Anydesk στο πεδίο `Remote Desk` σε οποιονδήποτε προσωπικό υπολογιστή με πρόσβαση στο διαδίκτυο.

### ΜΕΙΟΝΕΚΤΗΜΑΤΑ

- Η κίνηση "περνάει" από τους servers της anydesk, οπότε υπάρχουν θέματα ασφάλειας και επιδόσεων.
- Είναι δωρεάν για προσωπική χρήση

### Πληροφορία

Μπορείτε να αυξήσετε την ασφάλεια της σύνδεσης εάν ενεργοποιήσετε και [Two Factor Authentication](#) πέραν του κωδικού απομακρυσμένης σύνδεσης.

## Πρόσβαση με χρήση πρωτοκόλλου RDP

Τα MS Windows λειτουργικά συστήματα υποστηρίζουν απομακρυσμένη πρόσβαση με χρήση του πρωτοκόλλου Remote Desktop Connection **RDP**. Στον εξυπηρετητή έχετε ήδη ενεργοποιήσει κατά το βήμα των "[Βασικών ρυθμίσεων εξυπηρετητή](#)" την απομακρυσμένη πρόσβαση μέσω RDP.

Από ένα MS Windows λειτουργικό σύστημα μπορείτε να συνδεθείτε στον εξυπηρετητή:

- μέσω της εφαρμογής **Σύνδεση Απομακρυσμένης Επιφάνειας Εργασίας** ή αλλιώς **Remote Desktop Connection** για αγγλικό περιβάλλον.
- Εναλλακτικά χρησιμοποιήστε την εντολή:

```
mstsc /v:IP_διεύθυνση_του_εξυπηρετητή
```

Από Linux λειτουργικά συστήματα μπορείτε να συνδεθείτε στον εξυπηρετητή μέσω της εφαρμογής **xfreerdp** με την εντολή:

```
xfreerdp /v:IP_διεύθυνση_του_εξυπηρετητή /relax-order-checks +glyph-cache /size:1600x900
```

### ΠΛΕΟΝΕΚΤΗΜΑΤΑ

- Όλα τα λειτουργικά συστήματα (windows, linux κτλ) διαθέτουν υποστήριξη του συγκεκριμένου πρωτοκόλλου.

### ΜΕΙΟΝΕΚΤΗΜΑΤΑ

- Ιδιωτική IP διεύθυνση του εξυπηρετητή της μορφής (10.x.y.z) διαθέτουν μόνο τα Σ.Ε.Π.Ε.Η.Υ. με δρομολογητή Π.Σ.Δ. (cisco, mikrotik κτλ).
- Η ιδιωτική IP διεύθυνση του εξυπηρετητή (10.x.y.z) είναι προσβάσιμη **μόνο** από το τοπικό δίκτυο της σχολικής μονάδας, ή από το ιδιωτικό δίκτυο του Π.Σ.Δ. (10.0.0.0/8).
- Η πρόσβαση μέσω πρωτοκόλλου RDP (TCP θύρα 3389) στην πραγματική IP διεύθυνση του εξυπηρετητή, είτε διαθέτετε δρομολογητή Π.Σ.Δ. είτε μόνο CPE Cosmote, **απαγορεύεται για λόγους ασφαλείας** τόσο από το Π.Σ.Δ. όσο και από το CPE του Cosmote.

## Συμβουλή

Για Σ.Ε.Π.Ε.Η.Υ. που διαθέτουν μόνο CPE Cosmote είναι δυνατή η ρύθμιση του CPE για να επιτρέψει τις εισερχόμενες RDP συνδέσεις. Για Σ.Ε.Π.Ε.Η.Υ. που διαθέτουν δρομολογητή Π.Σ.Δ. είναι δυνατή η ρύθμιση του εξυπηρετητή να "ακούει" σε άλλη TCP θύρα. **Όμως αυτές οι άρσεις των περιορισμών ασφάλειας καλό είναι να αποφεύγονται.**

## Πρόσβαση με χρήση του πρωτοκόλλου RFB (VNC) και αντίστροφη σύνδεση

Για την πραγματοποίηση αυτής της σύνδεσης προτείνεται να χρησιμοποιηθούν εφαρμογές που βασίζονται στην ανοιχτή τεχνολογία VNC και αντίστοιχα στο πρωτόκολλο RFB και οι οποίες υποστηρίζονται από περισσότερα γνωστά λειτουργικά συστήματα. Το UltraVNC είναι από τις πιο γνωστές ΕΛ/ΛΑΚ εφαρμογές που αξιοποιούν το συγκεκριμένο πρωτόκολλο και είναι διαθέσιμο στη σελίδα <https://uvnc.com/downloads/ultravnc.html>.

### PowerShell (administrator): Εγκατάσταση UltraVNC

```
winget install --id=uvncbvba.UltraVNC -e
```

Στον εξυπηρετητή εγκαθίσταται το κομμάτι του VNC εξυπηρετητή, το οποίο "ακούει" στην TCP θύρα 5900. Σε έναν οποιοδήποτε υπολογιστή που έχει πρόσβαση στο διαδίκτυο εγκαθίσταται το κομμάτι του VNC πελάτη. Για να επιτρέψει τη σύνδεση ο εξυπηρετητής ζητά έναν κωδικό ασφαλείας που έχετε ορίσει κατά την εγκατάστασή του.

Με αυτόν τον τρόπο σύνδεσης το UltraVNC έχει τα ίδια προβλήματα με αυτά που αναφέρθηκαν και στο RDP πρωτόκολλο σε ότι αφορά την πολιτική ασφαλείας του Π.Σ.Δ. και αντίστοιχα τις ρυθμίσεις στο CPE του Cosmote

Όμως το UltraVNC υποστηρίζει και **αντίστροφη σύνδεση (reverse connection)**. Το σκεπτικό είναι ο εξυπηρετητής (VNC Server) να ξεκινήσει αυτής σύνδεση προς τον πελάτη (κάτι που επιτρέπεται και από το Π.Σ.Δ. και από το CPE του Cosmote) και στη συνέχεια ο πελάτης να αποκτήσει πρόσβαση στον εξυπηρετητή. Για αυτόν το λόγο ο ultravnc πελάτης θα πρέπει να είναι σε κατάσταση αναμονής (Listen).

Έτσι στον εξυπηρετητή δίνετε την εντολή:

```
c:\program files\uvnc uvba\ultravnc\winvnc -connect ip_του_γρ._ΠΛΗΝΕΤ_ή_του_σπιτιού_σας -run
```

Στον Η/Υ του σπιτιού σας ή του γραφείου ΠΛΗΝΕΤ δίνετε την εντολή:

```
c:\program files\uvnc uvba\ultravnc\vnviewer /listen
```

**ΠΛΕΟΝΕΚΤΗΜΑΤΑ**

- Όλα τα λειτουργικά συστήματα (windows, linux κτλ) διαθέτουν υποστήριξη του VNC.
- Το UltraVNC είναι ΕΛ/ΛΑΚ και δεν έχετε θέματα αδειοδότησης.
- Η επικοινωνία μέσω αντίστροφης σύνδεσης επιτρέπεται χωρίς να απαιτεί πρόβλημα με τους περιορισμούς ασφαλείας του Π.Σ.Δ. (δεν υπάρχει ανοιχτή θύρα TCP 5900 με πρόσβαση από το διαδίκτυο).
- Ο εξυπηρετητής δέχεται σύνδεση μόνο από τη συσκευή με IP διεύθυνση αυτήν που ξεκινά να συνδεθεί (άρα υπάρχει ασφάλεια).

**ΜΕΙΟΝΕΚΤΗΜΑΤΑ**

- Το πρωτόκολλο VNC έχει αρκετές ευπάθειες και για αυτό το λόγο δεν θα πρέπει να το αφήνετε ενεργό στον εξυπηρετητή σαν υπηρεσία (service). Θα το ενεργοποιείτε όταν επιθυμείτε απομακρυσμένη πρόσβαση.
- Θα πρέπει να γνωρίζετε την IP διεύθυνση του Η/Υ από τον οποίο επιθυμείτε να έχετε πρόσβαση προς τον εξυπηρετητή του Σ.Ε.Π.Ε.Η.Υ.
- Είναι σχετικά πολύπλοκη η διαδικασία (απαιτεί τεχνικές γνώσεις) αν δεν έχετε σταθερή πραγματική IP διεύθυνση να συνδεθείτε από το σπίτι σας (βλ. συμβουλή που ακολουθεί).

** Συμβουλή**

Εάν πρόκειται για τον Η/Υ του σπιτιού σας, επειδή συνήθως δεν έχει σταθερή πραγματική IP, θα πρέπει: - να έχετε πρόσβαση σε υπηρεσία [Dynamic DNS \(DDNS\)](#) και να την ορίσετε στο CPE του σπιτιού σας. - να ορίσετε στο CPE προώθηση της θύρας ([port forwarding](#)) TCP 5500 (η θύρα που "ακούει" ο ultravnc πελάτης) στην ιδιωτική IP διεύθυνση του Η/Υ σας στο σπίτι. - στον εξυπηρετητή του Σ.Ε.Π.Ε.Η.Υ. να ορίσετε να γίνει σύνδεση προς το dynamic dns όνομα του Η/Υ του σπιτιού σας.

**Πρόσβαση μέσω της εφαρμογής RustDesk**

Το 'RustDesk' είναι μία ΕΛ/ΛΑΚ εφαρμογή με λειτουργικότητα αντίστοιχη του 'Anydesk'. Είναι διαθέσιμο για Windows, Ubuntu, Mac, Android και υποστηρίζει x86-64 & ARM64 αρχιτεκτονικές επεξεργαστών. Είναι δωρεάν αν αξιοποιηθεί σε συνεργασία με την ΕΛ/ΛΑΚ εφαρμογή του εξυπηρετητή 'RustDesk Server OSS'. Η εφαρμογή πελάτη είναι διαθέσιμη στο <https://github.com/rustdesk/rustdesk> και η εφαρμογή εξυπηρετητή είναι διαθέσιμη στο <https://github.com/rustdesk/rustdesk-server>

**ΠΛΕΟΝΕΚΤΗΜΑΤΑ**

- Υποστηρίζονται όλα τα γνωστά λειτουργικά συστήματα (windows, linux, MacOS κτλ).
- Είναι ΕΛ/ΛΑΚ

- Δεν υπάρχει κάποιος 3ος που πρέπει να συνδεθούν οι δύο σταθμοί για να επικοινωνήσουν. Ο εξυπηρετητής "τρέχει" στο χώρο που επιθυμούμε.

#### **ΑΡΝΗΤΙΚΑ**

- Θα πρέπει να εγκατασταθεί και ο εξυπηρετητής σε κάποιο δίκτυο προσβάσιμο από τα δίκτυα των σχολείων (πχ στο γραφείο ΠληΝεΤ ή σε μια πραγματική IP στο διαδίκτυο).
- Δεν είναι πολύ γνωστή σαν εφαρμογή σε σχέση με τις προηγούμενες.

## 5.3.5 Διαμοίραση των αναβαθμίσεων των Windows στο τοπικό δίκτυο του Σ.Ε.Π.Ε.Η.Υ.

Για τη μείωση του απαιτούμενου εύρους ζώνης για τις αναβαθμίσεις των Windows (Windows updates) υπάρχει η δυνατότητα οι αναβαθμίσεις που έχουν ήδη "κατέβει" σε έναν σταθμό εργασίας να διαμοιράζονται εντός του τοπικού δικτύου του Σ.Ε.Π.Ε.Η.Υ. Επιπλέον είναι δυνατόν οι σταθμοί εργασίας να κατεβάσουν διαφορετικά μέρη μιας αναβάθμισης και η σύνθεση αυτών των μερών να δημιουργεί το εκτελέσιμο της αναβάθμισης.

Για την ενεργοποίηση αυτού του χαρακτηριστικού:

- Κάντε δεξί κλικ στο σηματάκι των Windows και κατόπιν επιλέξτε **Ρυθμίσεις**
- Πατήστε στο **Windows Update**
- Επιλέξτε **Επιλογές για προχωρημένους**
- Επιλέξτε **Βελτιστοποίηση παράδοσης**
- Ελέγξτε αν είναι ενεργοποιημένη η επιλογή **Να επιτρέπεται η λήψη από άλλους υπολογιστές**
- Ελέγξτε αν είναι ενεργοποιημένη η επιλογή **Συσκευές στο τοπικό δίκτυο**

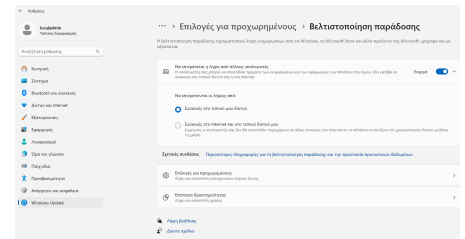

### 5.3.6 Διακομιστής Διαμεσολάβησης

Στα σχολικά εργαστήρια προτείνεται να εγκαθίσταται διακομιστής μεσολάβησης (proxy server) για να επιτευχθεί επιτάχυνση της πρόσβασης στον παγκόσμιο ιστό, καθώς οι σελίδες αποθηκεύονται προσωρινά και είναι δυνατή η προσπέλασή τους από τους χρήστες του σχολικού εργαστηρίου, χωρίς να καταναλώνεται πολύτιμο εύρος ζώνης. Το ενσωματωμένο φράγμα ασφαλείας (firewall) δεν αξιοποιείται για την ασφάλεια του σχολικού εργαστηρίου, καθώς παρέχεται ανάλογη προστασία από το δρομολογητή της μονάδας και από το ΠΣΔ.

Ο διακομιστής μεσολάβησης μπορεί να:

- υποστηρίξει blacklist & whitelist ιστοχώρων
- περιορίσει τον αριθμό των ιστοχώρων που επισκέπτονται οι χρήστες (πχ απαγορεύοντας πρόσβαση στις σελίδες facebook\*)
- υλοποιήσει caching των ενημερώσεων Windows, Linux και Antivirus (πολύ γρήγορη η αναβάθμιση σε όλους τους σταθμούς του ΣΕΠΕΗΥ)
- βοηθήσει στην καλύτερη αξιοποίηση της γραμμής του ΣΕΠΕΗΥ (λόγω του caching)
- φιλτράρει την κυκλοφορία του δικτύου, υποβοηθώντας την ασφάλεια.

Γενικά προτείνεται στα Σ.Ε.Π.Ε.Η.Υ. η χρήση του διακομιστή μεσολάβησης Squid, που είναι ένα λογισμικό ανοικτού κώδικα (ΕΛ/ΛΑΚ).

#### Πληροφορία

Η εγκατάσταση του 'Squid' προτείνεται στον εξυπηρετητή του εργαστηρίου, εκτός και αν δεν υπάρχει, οπότε μπορεί να πραγματοποιηθεί σε έναν σταθμό εργασίας.

#### Εγκατάσταση Squid

Για τη βασική εγκατάσταση πρέπει να υλοποιηθούν τα ακόλουθα βήματα:

- Πραγματοποιήστε λήψη της τελευταίας Stable έκδοσης του squid από τη διεύθυνση <https://packages.diladele.com/squid/3.5.28/squid.msi>.

## Προσοχή

- Η συγκεκριμένη έκδοση διατίθεται μόνο σε x64 λειτουργικά συστήματα, επομένως δεν εγκαθίστανται σε x86 λειτουργικά συστήματα.
  - Η τελευταία έκδοση (4.14) που υπάρχει στο <https://squid.diladele.com/> έχει bugs και δεν προτείνεται για εγκατάσταση.
- Πατήστε στο **DOWNLOAD MSI** που αντιστοιχεί στο Squid for Windows.
  - Με διπλό κλικ εκτελούμε το αρχείο **squid.msi**.
  - Επιτρέψτε να τρέξει πατώντας το **Run**.
  - Στο παράθυρο του Squid Setup Wizard πατήστε **Next**.
  - Αποδεχτείτε τους όρους χρήσης επιλέγοντας  **I accept the terms in the License Agreement** και πατώντας **Next**.
  - Στο παράθυρο του Destination Folder ορίστε ως κατάλογο εγκατάστασης το **C:\Program Files\Squid** αφού προηγουμένως έχετε δημιουργήσει το συγκεκριμένο φάκελο. Πατήστε **Install\*** για να ξεκινήσει η εγκατάσταση.
  - Στο παράθυρο Completed Squid Setup Wizard πατήστε **Finish**.

## Πληροφορία

Θα παρατηρήσετε στο κάτω δεξί μέρος του taskbar (Tray) να υπάρχει η εφαρμογή διαχείρισης του Squid μέσω της οποίας έχετε τις ακόλουθες δυνατότητες:

- Open Squid Configuration
- Open Squid Folder
- Start Squid Service
- Stop Squid Service
- About
- Exit

## Αρχικές ρυθμίσεις

### ⚠ Προσοχή

Ορίστε τον κατάλογο **cache** στο drive που θα αποθηκεύονται και τα αρχεία των χρηστών (πχ f:) και **όχι το system drive c:** ώστε τυχόν μελλοντικά προβλήματα με τη χωρητικότητα του drive να μην επηρεάσουν τη λειτουργία του Λ/Σ

- Από την εφαρμογή διαχείρισης του Squid στο tray επιλέξτε **Open Squid Configuration** ώστε να ανοίξετε για επεξεργασία το αρχείο **C:\Program Files\Squid\etc\squid.conf**.
- Αφαιρέστε το σύμβολο του σχολίου # και τροποποιήσετε τη γραμμή **#cache\_dir aufs /cygdrive/d/squid/cache 3000 16 256** σε **cache\_dir aufs /cygdrive/f/squid/cache 3000 16 256** ώστε να ανταποκρίνεται στην τοποθεσία (F:) και στο μέγεθος της περιοχής cache που επιθυμείτε.
- Δημιουργήστε τον κατάλογο (στην τοποθεσία που επιλέξατε) **f:\squid\cache**
- Από την εφαρμογή διαχείρισης του squid στο tray σταματήστε τη λειτουργία του Squid επιλέγοντας **Stop Squid Service**
- Στη συνέχεια κάντε double click στο εικονίδιο **Squid Terminal** που βρίσκεται στην επιφάνεια εργασίας πληκτρολογήστε την εντολή:

```
squid.exe -z
```

- Από την εφαρμογή διαχείρισης του squid στο tray ενεργοποιήστε τη λειτουργία του Squid επιλέγοντας **Start Squid Service**.

### 💧 Συμβουλή

Η εγκατάσταση αυτόματα επιτρέπει στην εφαρμογή **squid.exe** να δέχεται συνδέσεις στη θύρα **3128** από το τοπικό δίκτυο. Επιλέξτε **Windows Defender Firewall with Advanced Security** και τροποποιήστε τις ρυθμίσεις του **Squid Cache Server** αν επιθυμείτε διαφορετικές ρυθμίσεις

## Χειροκίνητη ρύθμιση proxy των σταθμών εργασίας και εξυπηρετητή

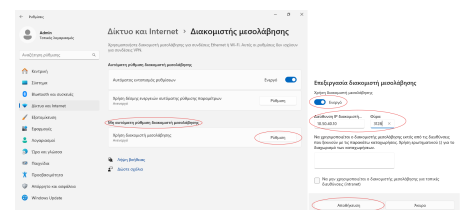

Για να αξιοποιήσουν οι σταθμοί εργασίας την υπηρεσία squid, πρέπει να ρυθμίσουμε κάθε browser να χρησιμοποιεί ως proxy την IP διεύθυνση του εξυπηρετητή και την πόρτα 3128.

- Πατήστε `Windows Key` ► `γρανάζι Ρυθμίσεις (Settings)` ► `Δίκτυο και Internet (Network and Internet)` ► `Διακομιστής μεσολάβησης (Proxy)`
- Στο **Μη αυτόματη ρύθμιση διακομιστή μεσολάβησης** πατήστε το κουμπί `Ρύθμιση` και ενεργοποιήστε (Ενεργό) `Χρήση διακομιστή μεσολάβησης (Use a proxy server)`
- Δηλώστε την IP του εξυπηρετητή σαν Διεύθυνση IP διακομιστή (Proxy IP address) και τη Θύρα (Port) που "ακούει" στο squid (3128)
- Πατήστε το `Αποθήκευση (Save)`.

### Συμβουλή

Για επαλήθευση ότι πλέον αξιοποιείται το Squid, συνδεθείτε σε μία σελίδα του διαδικτύου και παρατηρήστε τη σχετική εγγραφή στο αρχείο `C:\program files\squid\var\logs\access.log` του Squid εξυπηρετητή, που θα αναφέρει την IP διεύθυνση του σταθμού εργασίας και τη σελίδα που διακινήθηκε μέσω του squid.